UNIVERSITY OF JORDAN

הצפה

עתון התנועה העולמית של המזרחי והפועל המזרחי
מייסד ועורך ראשון: הרב מאיר בראילן ז״ל

ב״ה, יום שני, כ״ז סיון תשל״ד (17.6.1974)
שנה ל״ו — גליון 11702 — המחיר 60 אגורה

ניקסון בירושלים * התחיל בדיונים מעשיים עם צוות השרים הישראלי

בין הנושאים שכבר נדונו: מענק של מיליארד דולר וחצי, הסכם לטווח ארוך לרכישת ציוד צבאי ובעיית יהודי בריה״מ וסוריה

מאת סופרנו המדיני בירושלים

מענק בסכום של מיליארד דולר וחצי, הסכם לטווח ארוך לרכישת ציוד צבאי, המשך המענק לקליטת עולים, בעיית יהודי בריה״מ ובעיית יהודי סוריה — אלו היו הנושאים שהועלו אתמול בשיחת־העבודה הראשונה, שנערכה אתמול בין הנשיא ניקסון ופמלייתו לבין הצוות הישראלי בהרכב ראש־הממשלה יצחק רבין, שר־החוץ יגאל אלון, שר־הביטחון שמעון פרס ושגריר ישראל בארה״ב שמחה דיניץ.

חוגים מדיניים אומרים שלמעשה רב הנושאים הללו הוכנו קודם לכן שם סיכום עם ניקסון, ע״י שר החוץ ד״ר קיסינג׳ר. אולם הנשיא צריך לתת את הגושפנקא שלו לסיכומים הללו.

בין יתר הנושאים שנדונו — המשך הסיוע הכלכלי, הקמת כור גרעיני לצרכי הפקת חשמל בישראל ומכלול היחסים ישראל־ארה״ב.

מניחים, כי ראש הממשלה ושר החוץ יסעו לוואשינגטון בקרוב כדי לסכם סופית את הנושאים הללו.

ניקסון וקיסינג׳ר הסבירו לצוות הישראלי את ההסכם להקמת כור גרעיני במצרים באומרם שאין לראות בכך סכנה לישראל וכי ארה״ב תפקח על הכור הזה שלא יופנה לצרכי יצור פצצה אטומית. מצדה, אמרה, עלולה מצרים להשיג את צרכי האטום שלה, דרך הודו, שיש לה כבר ידע בהכנת פצצה אטומית, וארה״ב אינה אחראית לכך.

נודע עוד, כי הנשיא ניקסון הבטיח להעלות את עניין יהודי בריה״מ בפגישותיו עם ראשי הקרמלין בשבוע הבא בביקורו במוסקבה. קיסינג׳ר ביקש את עזרת ישראל כדי להגיע לפשרה עם הסנטור ג׳קסון וקבוצתו להסיר את הוטו שלו מעל החלטת הקונגרס בדבר מתן עדיפות לסחר עם בריה״מ. באומרו כי בעניין זה אסור למתוח את החבל יותר מדי. יש לנצל את המצב הנוכחי כדי להשיג הסכמת בריה״מ למיכסה שנתית של יציאת יהודים. המיכסה המוצעת היא 45 אלף לשנה.

באשר ליהודי סוריה סבורה הממשלה של ניקסון שבמצב של רגיעה אפשר יהיה לטפל בהוצאתם של 4000 היהודים מסוריה זו ע״י דיפלומטיה שקטה.

השיחות יימשכו גם היום.

פמליית ניקסון הגיעה באיחור לירושלים

באיחור של כשעה הגיעו הנשיא ניקסון ורעייתו בלוויים משדה התעופה בן גוריון למלון „המלך דוד״ בירושלים, לאחר שנעצרו פעמים מספר בדרכים, כדי לנפנף לשלום אל ההמונים המריעים, שעמדו לצדי מסלול הנסיעה של שיירת הנשיא הארוכה.

מלון „המלך דוד״ פונה מכל אורחיו ב־260 חדריו הועמדו לרשותם של האורחים, אך באולם הקבלה המתינו עשרות רבות של עתונאים, שדרי רדיו וצלמי טלוויזיה וכן עובדי המלון ואנשי ביטחון לרוב, שהקבילו את פני מר ניקסון ורעייתו בתשואות ומחיאות כפיים. המלון עצמו היה מקושט בדגלי ישראל וארה״ב.

שעה קלה לאחר שהגיעו הנשיא ניקסון ומלוויו, התקיימה פגישת העבודה הראשונה בינו לבין צוות השרים הישראליים. בפגישה שהתקיימה בדירת השרד בת שלושת החדרים, אשר הוקצתה לנשיא ניקסון בקומה החמישית של מלון המלך דוד המשקפת אל ירושלים העתיקה וחומה ההסטורית, השתתף גם שר החוץ ד״ר הנרי קיסינג׳ר.

מלון המלך דוד — בניין משרדים ענק

מלון המלך דוד הפך לבניין משרדים ענק, שבו השתלטה המשלחת של הבית הלבן על 260 חדרים. בו הוצב ציוד רב ואף מכשירי טלפונים שהובאו מן הבית הלבן בש־100 קווי טלפון מחוברים את מלון המלך דוד למקומות שונים ברחבי העולם. רחוב דוד המלך, המוביל למלון המלך דוד, נחסם לתנועה ולהולכי רגל באורך של כ־300 מטר, משעמי בטיחות. מסביב למלון משמרות כבדים של משטרה, משמר הגבול, חיילים ואנשי ביטחון.

„ישיבת עבודה״ ראשונה של הנשיא ניקסון עם הצוות הישראלי במלון המלך דוד בירושלים

נשיא ארה״ב אורחו של נשיא ישראל בסעודה חגיגית בכנסת

ניקסון קורא לממשלת ישראל לגלות גמישות כדי להשיג את השלום הנכסף

קציר: תרומת ניקסון לבניין עולם טוב יותר — מקור של תקווה לכל בני דורנו

הנשיא ניקסון, פנה אמש אל מנהיגות השלטון של ישראל, חברי ממשלתו של יצחק רבין לגלות גמישות כדי להשיג את השלום הנכסף והבהיר, כי היסוד של השלום של ארה״ב לא יערער את תמיכתה וידידותה לישראל.

מר ניקסון השיב לדברי הברכה של מארחו, הנשיא אפרים קציר בסעודת הערב הממלכתית שהתקיימה אמש במשכן הכנסת בירושלים. בסעודה השתתפו 300 מוזמנים באווירה חגיגית בטרקלין שאגאל.

בין המוזמנים היו יו״ר הכנסת, שרים, ובהם גם שרים לשעבר ובראשם מרת גולדה מאיר, ראשי הסיעות השונות, הסגל הדיפלומטי, הרבנים הראשיים, ראשי העדות הדתיות, ראש עיריית ירושלים ואנשי ציבור רבים, אשר כולם לחצו את ידי מר ניקסון ורעייתו. בבנין הכנסת היה עסוק אור לפידים, אשר הודלקו מחוצה לו, ואילו טרקלין הסעודה היה מוצף אור יקרות ומקושט זרי פרחים לרוב.

תשובת ניקסון

לאחר הרמת הכוס לכבודו של נשיא ארה״ב, על ידי הנשיא קציר השיב מר ניקסון בהרימו את כוסו לא רק לחיי נשיא ישראל אלא לכבודה של מרת גולדה מאיר, אותה תיאר כ„מנהיגה אשר שירתה את ארצה באומץ, בתבונה, בהחלטיות, ובמסירות אין קץ וללא דוגמה בקרב מנהיגים רבים אחרים״. מר ניקסון הרים וקרא, „גולדה״.

גב׳ מאיר קמה ממקומה ונינשה אל הנשיא באומרה: „הנשיא יכול לעשות הכל, אולם הנשיא ניקסון עשה את מה ששום מנהיג אחר לא עשה וכמורה ישראלית עלי לומר רק זאת: „תודה רבה״.

מעלה על נס את יחסי הידידות

בנאומו העלה ניקסון על נס את תוך באוזה ואנו יודעים שהאמונה ויחסי הידידות בין ארצו לבין ישראל ואמר, כי „המכנו בישראל מה של עם זה תשמש את מלאכת עשיית השלום באותה מסירות אשר גילתה במלחמה״. מר ניקסון עמד על יכולתו הגדולה של העם בישראל ובייחוד איכותו של צה״ל להגן על מדינתו ואמר, כי הוא בטוח שכל ממשל אשר בארה״ב ימשיך לתמוך בישראל על פי המסורת האמריקאנית בעבר.

שתי דרכים בפני מנהיגי ישראל

בייחוד דברים אל המנהיגות הדתית של ישראל אמר מר ניקסון, כי לדעתו יש בפניה שתי דרכים — הדרך הקלה שהיא העמידה על הסטטוס קוו, לא לזוז בשום עמדה, והדרך השניה, שהיא יותר קשה אבל המכירה שהמשך מצב מלחמה אינו פתרון לחייה ולעתידה של מדינת ישראל ומעל לכל לעתידים של הילדים. מר ניקסון הביע תקוה כי במאמץ משותף תימצא דרך לבנות שלום יציב וקבוע באיזור זה שהוא ערש הציוויליזציה ובו קיים האתגר הגדול של ציוויליזציה אשר נולדה כאן ותוסיף להתקיים, כשום שלום בישראל ובאיזור כולו פירושו סיכוי לשלום בעולם.

יש ליטול סיכונים למען השלום

מר ניקסון ציין, כי לא רק למלחמה דרוש אומץ לב אלא גם לעשיית (סוף בעמוד 2)

פאהמי קורא לישראל לחתום על ההסכם לאי־התקפת נשק גרעיני

קהיר 16 (יונייטד) — אם מדינת ישראל ליצור נשק גרעיני באיזור, מן הראוי שתצטרף להסכם לאי הפצת הנשק הגרעיני, שנחתם על ידי יותר מ־90 מדינות — אמר היום שר החוץ המצרי איסמעיל פהמי.

במסיבת עתונאים ציין השר המצרי כי שיתוף הפעולה הגרעיני בין מצרים לארה״ב ישרת „אך ורק מטרות של שלום״.

פהמי התייחס להצהרה המשותפת שפורסמה ביום ו׳ עם תום ביקורו של הנשיא ניקסון. בהצהרה זו נאמר כי ארה״ב מתחייבת למכור דלק גרעיני למצרים ולספק לה סכבר להגיע להקמת כור גרעיני.

שר החוץ המצרי האשים חוגים ציוניים וחוגים התומכים ללא הסתייגות בישראל בפתיחת מסע, שנועד למנוע שיפור היחסים בין ארה״ב העולם הערבי ובמיוחד בין ארה״ב למצרים.

בהמשך דבריו החזיר שר החוץ המצרי כי ארצו תייצר או תרכוש נשק אטומי, אם תעשה זאת ישראל. עוד אמר פהמי כי העובדה שישראל נמנעה עד כה לחתום על החוזה לאי הפצת הנשק הגרעיני, פירושה שהיא מתכוננת ליצור נשק מסוג זה.

„על אף העובדה שמצרים חתמה על ההסכם, הרי אם ישראל תרכוש או תייצר נשק מסוג זה, תאלץ מצרים, כדי לא לסכן את בטחונה הלאומי ליצר או להשיג נשק גרעיני. במקרה זה תשא ישראל באחריות להחדרת כלי נשק גרעיניים לאיזור״.

בהתייחסו לדברים שהושמעו נגד הסעיף הגרעיני בהודעה המשותפת המצרית—אמריקאית, טען שר החוץ כי „מסע מאורגן זה נועד לפגוע בשיפור היחסים בין ארה״ב והעולם הערבי ובמיוחד בין ארה״ב למצרים״.

עוד אמר שהידע הגרעיני אותו תספק ארה״ב למצרים, ינוצל להפקת החשמל ולמטרות חקלאיות ו„אין כל אפשרות להשתמש בו למטרות צבאיות״. ציין כי הכור יהיה כפוף לערובות ופיקוח בינלאומי ואמריקאי. יתר על כן, כשלוחת ממשלתית ישראלית עורכת עתה סיקור בארצות הברית להשיג סיוע אמריקאי להקמת תחנות כוח גרעינית בישראל.

מצרים תתחיל בשנה הבאה בבניית הכור הגרעיני הראשון

קאהיר 16 (ע״ר וק״ח) — מצרים תתחיל בשנה הבאה בבניית תחנת הכוח הגרעינית הראשונה שלה בשיתוף פעולה עם ארצות הברית — מסר היום העתון המצרי הרשמי־למחצה, „אל־אהרם״.

העתון ציין, כי לפי התכנית תתחיל תחנת הכוח לפעול ב־1981, הוצאות בנייתה נאמדות ב־100 מיליון לישים.

תחנת כוח גרעינית אחרת תיבנה ב־1977 ותתחיל בפעולתה שש שנים לאחר מכן, הוסיף העתון.

מומחי השכל ואנשי מצרים בראשות שר האנרגיה אחמד סולטן, עומדים לצאת בסוף החודש לארה״ב, כדי לבקר בתחנות כוח גרעיניות אמריקאיות ולחתום על הסכם בדבר בניית התחנה הראשונה.

שתי שולות מוקשים צרפתיות הגיעו למצרים

פורט סעיד, 16 (ע״צ) — שתי שולות מוקשים צרפתיות הגיעו אתמול לפורט סעיד, כדי להשתתף בניקוי תעלת סואץ — מסרה סוכנות הידיעות המצרית.

שתי האוניות עמדו להתחיל בפעולתן היום, באיזור שבין הק״מ 6 והק״מ 51 של התעלה.

מפקדי שתי האניות ביקרו אתמול ביקור של נימוסין אצל מושל פורט סעיד.

מוסקבה: מנסים להמעיט בהשפעה הסובייטית בעולם הערבי

מוסקבה 16 (ע״ר) — בריה״מ אמרה היום, כי סיורו של ניקסון במזה״ת הוא בעת ובעונה אחת ניסיון להמעיט בהשפעה הסובייטית בעולם הערבי. אולם, נאמר בדברי פרשנות בעתון המפלגה „פרבדה״. הערבים לא שכחו כי בריה״מ תמכה בצדיהם וכי ארה״ב תמכה זמן רב בישראל.

העיתון הסובייטי הוסיף, כי הדיפלומטיה הסובייטית איפשרה את הפרדת הכוחות אחרי מלחמת אוקטובר. בריה״מ תרמה ותוסיף לתרום להסדר סופי של המשבר במזה״ת.

ניקסון יצא אחה״צ לירדן

תחנתו האחרונה בסיורו במזה״ת

רבת עמון, 16 (יונייטד, קח״ר) — הביקור בירדן אשר יסכם את סיורו של הנשיא ניקסון ב־5 ארצות במזה״ת, יהיה מורכב בעיקר מסעודות חגיגיות — וקרוב לודאי סיפה במסוק כשהמלך חוסיין ליד ההגאים.

על פי התכנית יגיע ניקסון לבירת עבר הירדן מחר (היום) בשעה 16.30 לפי שעון ישראל. לניקסון ולרעייתו מובטחת קבלת פנים חמה, שכן המלך חוסיין (38) קיים יחסים לבביים עם ארה״ב מאז עלה על כס המלכות ב־1952 בגיל 16.

ניקסון ופמלייתו יבקרו באתר התיירות המפורסם ג׳רש, שבו מצויים שרידים רומיים. ביקור זה יהיה ביום ג׳ בבוקר ויהווה סיום נעים לסיור המעייף בן שבועת הימים של ניקסון במזה״ת.

כאשר הנרי קיסינג׳ר ביקר לאחרונה ברבת עמון בלווית רעייתו ננסי, בעת שליחותו המדינית במזה״ת בבאו, נהג חוסיין אישית במסוק אשר הסיע אותם לג׳רש. סבורים כי המלך יטיס גם את ניקסון ורעייתו.

המלך חוסיין והמלכה עליה, הנערה הירדנית בת 25, שהיתה לאשתו השלישית ב־72, וזה לא כבר ילדה לו בת, יפגשו את ניקסון בנמל התעופה של רבת עמון.

ארה״ב וסוריה חידשו קשריהן הדיפלומטיים

דמשק 16 (ע״ר, יונייטד וקח״ר) — סוריה וארה״ב חידשו היום את קשריהן הדיפלומטיים והקלאים ובכך שמו קץ לשבע שנות נתק ביניהן ושיפרו את הסיכויים לצעדי שלום נוספים במזה״ת.

ההודעה נמסרה זמן קצר בטרם המריא הנשיא ניקסון לישראל, תחנתו הרביעית בסיורו במזה״ת.

ניקסון אמר כי הסכים עם נשיא סוריה חאפז אל־אסאד, כי השגרירים יתמנו תוך שבועיים.

הדגל האיטלקי שהתנוסס על בניין השגרירות האמריקאית בדמשק, אשר פעלה מאז ראשית השנה כ„מחלקה לאינטרסים אמריקאיים״, הורד דקות ספורות לאחר פרסום ההודעה. ובמקומו הונף הדגל האמריקאי. (ע.ת, י״א).

ארה״ב מקיימת עתה יחסים דיפלומטיים מלאים עם כל הצדדים בסכסוך המזרח התיכון. הארצות הערביות מודעות לעובדה כי ארה״ב היא המדינה היחידה המסוגלת להשפיע על הישראלים.

הנשיא ניקסון אמר לפני צאתו לישראל, כי ארה״ב תמשיך פעולה באורח הדוק עם סוריה להשגת שלום צודק ובר־קיימא למזה״ת וביישום החלטת מועצת הבטחון 338.

החלטה זו, שאושרה בניסיון לשים קץ למלחמת אוקטובר, קוראת למו״מ בין ישראל הערבים להשכנת שלום צודק ובר־קיימא.

יחד עם ההודעה על חדוש היחסים, נמסר על שיתוף פעולה בתחומים אחרים, ואסאד אמר כי „אנו מוכנים לנהל דו־שיח ולכונן קשרי שיתוף פעולה בתחומים החשובים, בהכלכלי״. היה זה רמז לבקשת סוריה לקבל סיוע כלכלי אמריקאי והשקעות אמריקאיות.

הזמין את אסאד לבקר בארצות הברית

ניקסון אמר, כי הזמין את אסאד לבקר בארה״ב „במועד עליו יוסכם, ואני שמח להודיע כי הוא נענה להזמנה זו״. כמו כן אמר ניקסון כי ארה״ב נענתה להזמנת אסאד להשתתף בירדן המסחרי שיפתח בחודש הבא בדמשק. הוסיף, כי פקיד סורי בכיר ששמו לא נוקב, יבקר בקרוב בוואשינגטון.

יותר מ־6,000 אנשי בטחון שמרו על הזוג האמריקאי בעת הביקור, אשר נחשב על ידי פקידי ארה״ב כמסוכן ביותר בסיורו של ניקסון. בסוריה חיים 180 אלף פלשתינאים, רבים מהם עדיין במחנות פליטים, והשלטונות הורו לפליטים אלה לא לעזוב את בתיהם כל עוד נמשך הביקור.

כווית: חל שינוי במדיניות האמריקאנים כלפי הערבים

כווית, 16 (יונייטד) — כווית הצהירה היום כי חל שינוי במדיניות האמריקאנית כלפי הערבים, כתוצאה מביקורו הנוכחי של הנשיא ניקסון במזה״ת.

מיניסטר המדינה עבדל עזיז חוסיין אמר לעתונאים בתום ישיבת הממשלה השבועית: „אין ספק כי חל שינוי במדיניות האמריקאנית לעומת עמדתה הבלתי צודקת הקודמת לגבי עניינים ערביים״.

הוסיין אמר: „אנו מנסים למצוא את דרכנו כדי להביס את כשרון תינו הפאן־ערביות לשחרור השטחים הערביים הכבושים והשבת הזכויות של העם הפלשתיני״.

„הדרך ארוכה ומצריכה מאמצים בלתי פוסקים״, אמר חוסיין בהוסיפו „העם הערבי מבין במלוא הבינה את עניינו ואנו מקווים כי גם העולם יבין את עניינו ויתמוך בזכויותינו״.

הוא אמר כי החלטת מועצת הבטחון 242 על המזה״ת היא החלטה „מוגבלת״ המתייחסת רק לטריטוריות הערביות שנכבשו בידי ישראל במלחמת ששת הימים.

„החלטה זו טעונה עתה תיקון כדי להתאימה לנסיבות הנוכחיות ולהודות הארים בשנת 1948 בהתייחסות לשאלה הפלסטינית״, הוא אמר.

עתון לבנוני: קיסינג׳ר יבוא במגע עם מנהיגי המחבלים

ביירות, 16 (יונייטד וע״צ) — העתון הלבנוני „אל־חיאת״ כתב היום, כי הנשיא ניקסון הורה לשר החוץ קיסינג׳ר לפתוח במגעים עם „הצדדים הנוגעים בדבר״ במטרה לפתור את הבעיה הפלשתינית.

בידיעה מכתבו שסיקר את ביקור ניקסון בסעודיה מסר העתון כי החלטת ניקסון היא תוצאה משיחותיו עם המלך פייסל.

בשלוש הארצות הערביות בהן ביקר עד כה — מצרים, סעודיה וסוריה — הבהירו מנהיגים ערבים בנאומיהם כי לא ישכון שלום במזה״ת עד אשר לא יושבו הזכויות הלאומיות של הפלשתינאים.

„סאנדיי טיימס״:

הסובייטים אימנו וציידו את המחבלים של אחמד ג׳בריל שחדרו לקיבוץ שמיר

לונדון, 16 (עספ״א). — מקורות ביון מערביים אישרו כי קציני השרות החשאי הסובייטי וקציני הבלון של הצבא הסובייטי אימנו, ציידו ומכנו את החזית העממית לשחרור פלשתין — ארגון המחבלים בראשותו של אחמד ג׳בריל שקיבל על עצמו את האחריות להתקפת הרצח על קיבוץ שמיר. — מוסר כתב העתון „סאנדיי טיימס״ במערב ברלין.

העתון מציין כי בתקיפה על קיבוץ שמיר הופעלו תת מקלעים, חומרי נפץ, כדי סוגה הטשקפה שדה מתוצרת בריה״מ. הציוד הזה הגיע אל ארגוני המחבלים דרך גבולים פולניים אל הנמל הסורי לאטקיה.

בידיעה גם צויין כי ראש ארגון מחבלים זה, אחמד ג׳בריל, קצין הבלה בצבא הסורי לשעבר, שהה בבריה״מ כמספר פעמים למטרות אימונים. התמיכה הסובייטית בו ר׳ בארגונו נמשכת זה חמש שנים ועתה יש לו בסיס במוסקבה ובמרכזי אספקה וקשר בכמה בירות במזרח אירופה, לרבות סופיה ומזרח ברלין.

„סאנדיי טיימס״ מציין עוד כי רבים מאנשי ארגון מחבלים זה קיבלו הדרכה בבסיסים של הק.ג.ב. שם עברו קורסים מיוחדים למעשי חתירה ושימוש בחומרי נפץ, מהם בהדרכת קציני הביון הצבאי הסובייטי.

העתון מציין כי הק.ג.ב. שומר על חשאיות גבוהה בכל הקשור לבעיה עם ארגון המחבלים של ג׳בריל, כדי למנוע אי־נעימות למדיניות הסובייטית במזה״ת. מטרת הסיוע הסובייטי לארגונו של ג׳בריל היא לגדל היסודות הקיצוניים במגמות המחבלים למיניהן, אשר לדעת הרוסים אחדים מהם מרחיקים לכת, בהתירה להבנה עם האמריקאים.

הקשר עם ארגונו של ג׳בריל, נתבצע לפי ידיעה זו, על ידי דיפלומטים סובייטיים במזה״ת שהם גם קציני הק.ג.ב.

המדינות המייצאות נפט דנות בהעלאת מחירים

קיטו, אקוודור 16 (ע״ר) — המדינות החברות ב„אופ״ק״ החליטו היום לדון בשאלה, אם יש להעלות את מחיר הנפט.

בכנס המדינות המייצאות נפט נדונה בקשתם של קונגו, טרינידאד וטובגו להתקבל כחברה בארגון. נציגי מדינות אלה ישתתפו בדיונים כמשקיפים, כדוגמת בוליביה, קרליסביה ופרו.

4 נציגים של מדינה בלתי מזוהה הופיעו בכורסת המליאה והסבירו את הכלכות מסבר הנפט במדינות המתפתחות.

המזכיר הכללי של אופ״ק אמר, כי אין להטיל על המדינות המייצאות נפט את האחריות לתהליך האינפלציוני, אלא על המדינות בעלות התעשייה המפותחת.

נראה, כי קריאתה של ערב הסעודית לנהוג בהבנה בקשר עם העלאת מחיר הנפט זכתה לתגר מפיים בקרב כמה משלחות, וביניהן המשלחה האלג׳ירית.

נודע, כי עתה דנים ברפורמות פיסקליות, שלפיהן תקבל כל מדינה המפיקה נפט סכום נוסף של 2 עד 2 וחצי דולר לכל חבית נפט. כמה משלחות הביעו את הדעה שעל אופ״ק להטיל מס בשיעור 50 אחוז על הכנסות של חברות הנפט. ונצואלה כבירה דרשה להטיל עליהן מס בשיעור 95 אחוז.

התמוטטו השיחות בין פורטוגל לגיניאה־ביסאו

אלג׳יר 16 (יונייטד) — השיחות בין פורטוגל לגיניאה ביסאו התמוטטו לגמרי — זאת אמרו פקידים המקורבים למשלחת המורדים בגיניאה ביסאו.

פורטוגל והממשלה המהפכנית הזמנית של גיניאה ביסאו ושל איי כף וורדה ניתקו ביום ו׳ את המגעים. שר החוץ הפורטוגזי, מריו סוארס, אמר בשבת כי התעוררו רק קשיים זעירים של הרגע האחרון והביע הקרותו שהסכם יושג.

תחזית מזג האוויר

טמפרטורות המקסימום החזויות להיום: ירושלים 26, תל־אביב 28, נהריה, צפת החיפה 27, טבריה 35, עפולה 31, השומרון 26, לוד 30, יריחו 35, עזה 27, באר־שבע 31, אילת ומפרץ שלמה 38 מעלות. גובה הגלים מ־80 עד 120 ס״מ.

הגב׳ מאיר על פגישתה עם ניקסון:

„סתם שיחה ידידותית״

„סתם שיחה ידידותית״ — כך הגדירה הגב׳ גולדה מאיר את הפגישה בת השעה שקיימה עם הנשיא ניקסון אתמול אחה״צ.

כששאלה אם השיחה נסבה על עניינים פוליטיים, השיבה הגב׳ מאיר בחיוך: ׳מי? אני? פוליטיקה׳.

הנשיא והגב׳ מאיר נראו מרוצים וחייכנים כשנפרדו לאחר השיחה ע״י שער בית ראש הממשלה ברחוב [illegible], שבו עדיין מתגוררת הגב׳ מאיר. הם לחצו ידיים בחמימות — וניקסון נפנף בידו לקהל הרב שהצטופף במרפסות הבתים ועל המדרכות מאחורי גדרות המשטרה.

הנשיא קרא לד״ר קיסינג׳ר להצטרף אליו במכוניתו והשניים נכנסו מיד לשיחה עמוקה.

הנשיא ניקסון הגיע לבית [illegible] מבקורו אצל הנשיא קציר מלווה ע״י אשתו פט, הד״ר קיסינג׳ר, הגנראל הייג, ראש הצוות בבית־הלבן, והשגריר קיטינג ורעייתו מרי.

בצד הישראלי היו רה״מ י. רבין ורעייתו והשגריר דיניץ ורעייתו. כולם התכבדו במיץ ושוחחו על פרשת קריעת ים־סוף המצויירה בחדר — כאשר כמה עשרות צלמים מנציחים את המאורע. הגב׳ מאיר, שנראתה בריאה ורעננה אחרי שעברה יומיים של בדיקה בבית חולים, יצאה לרחוב לקדם את פני הנשיא והתנשקה עם אשתו פט.

לאחר רבע שעה יצאו כל הנשים — וגם השגריר קיטינג — והשאירו לשיחה אינטימית יותר הנשיא, גולדה, קיסינג׳ר, הייג, רבין ודיניץ. השיחה הזאת נמשכה 45 דקות — הרבה מעבר לציפיות „נימוסין״ רגילה כפי שהוגדר הביקור בתכנית הרשמית.

בצער רב ויגון קודר אנו מודיעים על פטירתה של רעייתי, אמנו, בתינו ואחותי היקרה

ניצה מובשוביץ ז״ל

בת רוזה וחיים סילמן נ״י

שנקטפה בדמי ימיה והיא בת ל״ג שנים

המשפחה המתאבלת

על מועד הלוויה נא להתקשר לטלפון 253752 ; 253106 ת״א

נא להמנע מביקורי תנחומים

למשפחת שוורץ בכפר סבא

אתכם אנו באבלכם הכבד

בהילקח מכם אביכם היקר הרבנו הותיק והדובר המסור

ברוך בר׳ יצחק שוורץ ז״ל

המקום ינחם אתכם בתוך שאר אבלי ציון וירושלים
ולא תוסיפו לדאבה עוד.

הועד הפועל של הפועל המזרחי
מחלקת הארגון

למשפחת שוורץ היקרה

אתכם אנו באבלכם הכבד
עם פטירת ראש המשפחה, ידידינו הדגול

ברוך שוורץ ז״ל

בנחמת ציון וירושלים תנוחמו ולא תדעו לדאבה עוד

בית „אמנה״ כפר־סבא

גילוי מצבה ואזכרה

לזכרו של יקירנו

ר׳ יחזקאל ישראל בן יוסף זנד ע״ה

במלאת שלושים לפטירתו

יתקיים מחר יום ג׳ כ״ח בסיון (18.6.74)

גילוי המצבה בשעה 16.00 בבית העלמין הישן בחיפה

האזכרה בשעה 19.30 בבית התנועה רח׳ החלוץ 59, חיפה.

המשפחה

אוטובוס מיוחד יצא מבית המשפחה רח׳ לובן 7/א לבית העלמין בשעה 15.30

ישיבה שניה של סיעת המזרחי והפועל המזרחי בועד הפועל הציוני

תתקיים מחר יום שלישי כ״ח סיון תשל״ד (18.6.74) בשעה 8.00 בבוקר, בבנייני האומה ירושלים.

חברינו בועד הפועל הציוני וחברי המרכז העולמי של המזרחי והפועל המזרחי — מוזמנים.

ארגון ותיקי התנועה

הננו שולחים ברכת מזל טוב
ואיחולים לבביים ורוב נחת לחברינו

הרב סגורש כ. פ. ומשפחתו להולדת הנין
ח״כ ד״ר ורהפטיג זרח ומשפחתו להולדת הנכד
אלדרי אלימלך ומשפחתו להולדת הנכד
בן נתן רפאל ומשפחתו להולדת הנכדה
ביטל יהודה ומשפחתו להולדת הנכד
בן משה מנחם ומשפחתו להולדת הנכד
דוידש פנחס ומשפחתו להולדת הנכד
רוזנבוים ברוך ומשפחתו להולדת הנכד
המר מנחם ומשפחתו לבר מצוות הנכד
הכהן שמריה מרגלית ומשפחתו להולדת הנין
הס אליעזר ומשפחתו להולדת הנכדה
זך מרים ומשפ׳ בהגיע הנכד למצוות ולהולדת הנכדה
זוסהולץ יוסף ומשפחתו להולדת הנכד
לב שלמה ומשפ׳ לנשואי הבן
סמוטריץ יעקב ומשפ׳ להולדת הנכד
סלעי יוסף ומשפ׳ לנשואי הבן
הרב פרנקל ק. א. ומשפ׳ להולדת הנין
פיקרז נחום דוד ומשפ׳ לבר מצוה הנכד
הרב פסקר ומשפ׳ להולדת הנכדה
פלסנר שלמה ומשפ׳ בהגיע הבן למצוות ולהולדת הנכדה
פרוכטר זאב ומשפחתו לנשואי הבת
צור יוסף ומשפ׳ להולדת הנכדה
ריגלר אליעזר ומשפ׳ לנשואי הבן
קנוהל דב ומשפ׳ להולדת הנכד
קרמון יצחק ומשפ׳ לנשואי הבת
שפירא לאה ומשפ׳ להולדת הנכד

ארגון ותיקי התנועה
המזרחי הפועל המזרחי
סניף תל־אביב

הננו להודיע בזה שביום החמישי א׳ דר״ח תמוז תשל״ד 20.6.74 בשעה 6.00 בערב באולם בית התנועה אבן גבירול 166 תל־אביב.

תתקיים אי״ה

מסיבת ראש חודש

מוקדשת

להופעת הספר „צעדים ראשונים בהולדות ההתיישבות של הפועל המזרחי״
מאת חברנו אברהם מברך

דברי הערכה ישאו:
חבר הרבנות הראשית
הרה״ג בתריאל פישל טכורש
חבר הכנסת מיכאל חזני
מנכ״ל כלכלי אלעזר גואלמן
הפותח והמנחה הרב ישראל פסקר

תפילות מנחה ומעריב במקום ● החברים/ות מוזמנים

למר **משה כהן וביתו**

מנכ״ל „טפחות״ בנק משכנתאות לישראל בע״מ

מיטב הברכות והאיחולים

לנשואי הבת

עם בחיל

„משהב״
חברה לשכון, בנין ופתוח בע״מ

בית למורנו הרבנו הדגול הנערץ

הרב הגאון ר׳ ישראל גלזר שליט״א

הרב הראשי לרמלה

ולבנו הרב יעקב מאיר נ״י
שפע ברכות ואיחולים לבביים
לרגל הכנסת נכדו ובנו לבריתו של אאע״ה
יזכו לגדלו לתורה לחופה ולמעשים טובים
ולראות בו דור ישרים יבורך

לשכת הרבנות והמועצה הדתית רמלה
חבריה ועובדיה

ברכת מזל טוב

לחברנו

יצחק קלימנטינובסקי ורעיתו

להולדת הבת

הדור הצעיר במפד״ל

„איטא״ סלון לבגדי הריון
בני־ברק, רח׳ ירושלים 8, ליד פינת רבי עקיבא

מבחר דגמים לעונת הקיץ

هكذا من الاصل

קבלת פנים מאופקת וחסרת התלהבות לנשיא ניקסון בנמל התעופה בן גוריון

מאת סופר „הצופה" ב. אדלר

קבלת פנים ממלכתית אך מאופקת שחסרה בה התלהבות מתפרצת של קהל מריע — כך־בד אתמול ארה"ב לנשיא ארה"ב מר ריצ'ארד ניקסון, בנמל התעופה בן גוריון, שאליו הגיע במטוס חיל האויר מס' 1 של ארה"ב.

בקבלת פנים זו, שכל פרט ופרט שבה תוכנן בדייקנות, בלט בהעדרו הקהל הרחב. קהל מקבלי הפנים הורכב, מעובדי ביטחון, רובי בכירי משרדים ישראליים, מאות עיתונאים וצלמים, כמה מאות אנשים מבני המושבה האמריקאית בישראל, ועובדים של נמל התעופה. נוסף להם היה קהל רב של אנשי ביטחון, בבגדים ובלבוש כחול משמר הגבול, חיילים, שוטרים ושרותי הביטחון הישראליים והאמריקאיים. אנשי שירותי הביטחון הקיפו את הרחבה שבו נבלעו הנשיא ובני פמלייתו והחבורה הישראלית.

הביטחון המהודק ביותר של „השכונה"

הדגש החזק שהושם על הביטחון העיב במקצת על קבלת הפנים, שהיתה רשמית ומאורגנת יותר מדי. שטח נמל התעופה שבו נערך הטקס נגדר במחסומים של המשטרה והקבוצות השונות, שהורשו להיכנס לשטח נמצאו בתוך כלאות כך שכל קבוצה אחת אינה יכולה להתערב בחברתה. כל באי הטקס עברו לפני זה את החיפושים, לקהל, ענדו על צוארם תרשראות שעליהן היתה קשורה תעודת העתונאי; שוטרים, אנשי ביטחון ואחרים ענדו תווית של „כבצע נשר". העתונאים בפמליית הנשיא ענדו תגיות צבעוניות. שוטרים כוויינים של משמר הגבול עמדו בכל פינות נמל התעופה ועל הגג.

לפני התחלת הטקס עלתה לרחבה שלפני הבנין המרכזי בנמל התעופה, שבה נערך הטקס, קבוצת הצוערים בתזמורת צה"ל. אחריה עלתה התזמורת כולה, בצלצלי כבוד עולה עם מספר הכבוד שהורכב מפרחי כיבוד. עמם היו דגלנים נושאי דגלי החילות השונים של צה"ל.

מקבלי הפנים הרשמיים מתנדבים ברחבה

לפני נחיתת מטוסו של ניקסון הסדרו ברחבה הטקס מקבלי הפנים הרשמיים. אלה כללו את נשיא המדינה קציר ורעייתו, ראש הממשלה ורעייתו, סגן ראש הממשלה ושר החוץ ורעייתו, שגריר ארה"ב ורעייתו, זקן הסגל הדיפלומטי, שגריר ישראל בארה"ב ורעייתו, בסגל השגרירות, אלוף פיקוד המרכז, מבכיל, כשחרי ראש הממשלה והחוץ, המפקד הרחום של המשטרה, ראש עיריית לוד, פקידים בכירים של משרד החוץ ועוד.

במטוסו של ניקסון מגיע

בשעה 2.45 אחה"צ הגיע מטוסו של הנשיא לרחבת הטקס ונחת ליד ל' לבן הפיכון בשלום, והיד ניגשו אליו מקבלי פנים הישראלים. הנשיא ניקסון ורעייתו ירדו מהמטוס לקול שלוש תרועות. שגריר ארה"ב בישראל הציג בפני הנשיא את ראש הטקס והציג בפני הנשיא את מקבלי הפנים.

עם הנשיא ניקסון ירדו מהמטוס שר החוץ מר הנרי קיסינג'ר, שור הנשיא גנרל א. הייג, ומזכיר הנשיא לענייני עתונות ר. זיגלר. סגן שר הנשיא לענייני ביטחון לאומי בריגדיר גנרל ב. סקוקרופט, ועוזר מזכיר המדינה לענייני המזרח התיכון א. אלדטין.

רעיית נשיא המדינה הגב' קציר מסרה זר פרחים לגב' ניקסון ולאחר עם סיום הברכות יורו הנשיא שהפמליה התקדמה מספר צעדים ניגנה תזמורת צה"ל את המנוני ארה"ב וישראל. באותו זמן ירתה יחידת צה"ל 21 מטחי כבוד.

ניקסון סוקר את משמר הכבוד

החלק הבא של הטקס כלל סקירת משמר הכבוד ע"י ניקסון, ולאחריה לחץ הנשיא שעה קלה בחמימות את ידיו של מפקד המשמר, סגן אלוף של חיל האוויר.

בכאן צעדו שני הנשיאים ורעיותיהם אל במה קטנה שממנה השמיעו את דברי הברכה. (ראה בנפרד).

ניקסון את ידי מקבלי פניו והחליף דברים עם כל אחד מהם.

בגמר חלק זה של הטקס הגיעה שיירת המכוניות שנועדה להסיעם לירושלים לשלוש המכוניות קטנות בוריוות אנשי הבטחון. למכונית הראשונה שבהן נכנסו הנשיאים ניקסון, וקציר וכן ראש הממשלה. במכונית השנייה ישבו הגברות ניקסון, קציר ורבין והשלישית קיסינג'ר וי. אלון. אחריהם נכנסו אנשי פמליה אחרים.

היהודים הקפדניים הכיזו את עצמם והטקס שהתנהל כולו לפי המתוכנן ללא כל הפרעות.

הנשיא ניקסון בברכתו למקבלי פניו בלוד

חלום השלום באיזור ניתן להגשמה ואני משוכנע שבעזרתכם נעשה זאת

השלום — חלום בלתי ניתן להגשמה — הייתי אומר כשר הייתי כאן בתום מלחמת 1967. חלום הניתן להגשמה — אני אומר לכם עתה. מה שאנו מבקשים לעשות הוא להפוך חלום זה למציאות. בשיתופכם ובעזרתכם אני משוכנע שנוכל לעשות זאת.

מתנות לנשיא ניקסון ורעייתו

להלן המתנות שיוענקו לנשיא ארצות־הברית והגב' ניקסון:

1. **לנשיא ניקסון מהנשיא אפרים קציר**
   [illegible]
2. **לגברת ניקסון מגב' קציר**
   [illegible]
3. **לנשיא ניקסון מראש הממשלה רבין**
   [illegible]
4. **לגב' ניקסון מגב' רבין**
   [illegible]
5. **מראש הממשלה וגב' רבין לבנות הנשיא פטרישיה וג'ולי.**
   [illegible]
6. **לנשיא והגב' ניקסון מסגן ראש הממשלה ושר החוץ וגב' אלון.**
   [illegible]
7. **לגב' ניקסון מהגב' מאיר.**
   [illegible]

במלים אלה סיים הנשיא ניקסון את דברי הברכה שלו בקבלת הפנים שנערכה לו בנמל התעופה בן־גוריון בהגיעו אתמול לישראל.

(ראה על הטקס בעמ' 2).

מר ניקסון אמר: כפי שאתם יכולים לתאר לעצמכם, זהו בשבילי רגע גדול לעמוד כאן, וכפי שאמר הנשיא קציר, כנשיא האמריקאי הראשון שבא לישראל.

שתי מדינותינו קשורות בקשרי ידידות בראשית הקמתה של ישראל המודרנית. עברנו במשך שנים אלו זמנים קשים. בתקופה שבה אני משרת כנשיא ארה"ב עברנו כמה זמנים קשים ביותר, ואני יכול רק לומר, שהידידות שאנו רוחשים למדינה זו, הכבוד וההערצה שאנו רוחשים לעם הזה, לאומץ לבו, לדבקותו, לעמידתו האיתנה מול מכשולים גדולים — כל אלה משרים בנו באותה לעמוד לצידה של ישראל כפי שעשינו בעיתות צרה, לעבוד יחד עם ישראל בתקופה טובה יותר, כמון שאנו מקווים, שיהיה עת שלום.

אין זה ביקורי הראשון

„הזכר, שזהו ביקור ראשון של נשיא אמריקאי בישראל, אך אין זה כמובן, ביקורי הראשון בארץ זו. הייתי כאן ב־1966, ואחר כך בתום מלחמת יוני 1967. ביקרתי אז את החיילים, ונפגשתי בפעם הראשונה עם מי שהיה אז הרמטכ"ל והיום ראש הממשלה, מארחי, וכן עם רבים ומנהיגים אחרים, שרובם בתקופה זו. במיוחד ביקרתי אז בבתי החולים, שם היו הפצועים, פצועים משני הצדדים. נוכחתי לדעת בפעם הראשונה מה היה על ישראל לעבור כדי להגן על עצמה במלחמה ומה הוא מחיר המלחמה. לא רק לישראל אלא גם לאלה שבצד השני. אז הבנתי, שמטרת השלום היא מטרה שבאינטרס של שני הצדדים. שזה אינטרס של ישראל — עם זה בעל היכולת העצומה, הוא בעל הסיכויים הכבירים, נוכח כל הקשיים האפשריים. עם בעל יכולת לצעוד קדימה לפסגות בל יתוארו, אילו ניתן היה להפקיע את הסכנה האיומה של מלחמה, ואולי אפילו בזמן מן הזמנים ניתן היה לסלק סכנה זו".

אני שמח ללמוד שתושבי ישראל מבינים את מטרת שליחותי הפעם

לכן, הפעם בביקורי, כאשר אני נוסע למדינות אשר בשנים האחרונות היו לאויבים המסורתיים של ישראל, שמחתי ללמוד שתושבי ארץ זו מבינים ומעריכים מה מטרת נסיעתי זו. הם מבינים ומעריכים גם את מטרת הנסיעה הבאה שלי, לבריה"מ, לפגישה השלישית עם המנהיגים הסובייטים. מטרה זו הנה שלום בעולם כולו. ובאיזור זה במיוחד שלום בין הארצות המעורבות. אין זו משימה קלה להשיגה. מאחר שהשלום, שאנו רוצים שכל העמים באיזור יחלוקו בו, חייב להיות שלום צודק. אשר יתן לכל ארץ את האפשרות להגן על עצמה ולשמור על עצמאותה ובטחונה מול כל העלולים לאיים עליה. ברם נקטנו רק הצעדים הראשונים בדרך ארוכה זו, וכעת, תוך עבודה משותפת עם ידידינו בממשלה זו — ישראל — וכן יחד עם כמה מדינות אחרות באיזור, אשר ציינו שגם להן רצון דומה להגיע לשלום, אנחנו סבורים, כי מטרת השלום ניתנת להשגה.

השלום — מטרתנו

„אנחנו הקדשנו עצמנו לכך, ויודע לי שגם אתם מקדישים את עצמכם למטרה זו. ולבסוף, הייתי אומר שאתם מסורים למטרה זו — השלום — לא משום שאתם, במבט לאחור אל ההסטוריה שלכם, חוששים חשש כלשהו באשר ליכולתכם להגן על עצמכם. הרי הפגנתם את אומץ לבכם שוב ושוב, אלא אתם מצפים להגשמת המטרה, מפני שאתם יודעים מה גדול לה יכולה להיות תרומתה של ישראל, עם גדול תנאה זה, קטן במספר אך גדול בתבונה, במסירות וביכולת, עד כמה יכולה ישראל ליצור יותר לטובתה היא ולתועלת העולם כולו, אם יכלה להפנות את כל תשומת לבה לעבודת השלום. זו מטרתנו.

„חלום בלתי ניתן להגשמה" — הייתי אומר כשהייתי כאן בתום מלחמת יוני 1967. „חלום הניתן להגשמה" אני אומר לכם עתה. את אשר אנו מבקשים לעשות, זה להפוך חלום זה למציאות, בשיתופכם ובעזרתכם. אני משוכנע, שנוכל לעשות זאת" — סיים נשיא ארה"ב.

הנשיא קציר: ברוכים הבאים בשם השלום

נשיא המדינה קידם את הנשיא ניקסון בברכת ברוכים הבאים בשם השלום ואמר:

„אתה הנך הנשיא הראשון של ארצות הברית המבקר בישראל. ואנו מברכים אותך והגברת ניקסון, ואת החברים הנכבדים של פמלייתך, בברכת שלום חמה מאוד. ביקורך אצלנו הוא לנו אירוע של שמחה ושל משמעות גדולה.

הנשיא קציר הללה על גם את עזרתה של ארה"ב לישראל, והוסיף כי לעולם לא נשכח, כי נשיא ארה"ב ניצב לימיננו בשעת סכנת המלחמה. פרופ' קציר הוסיף, כי ישראל מקדמת בברכה את נשיא ארה"ב, שר נוכחותו כאן מבטא את שליחות השלום באזורנו. „כעם שמטרתו העליונה היא השלום, אנו מריעים למאמציך, שבהם אנו נוטלים חלק בלב ובנפש", אמר הנשיא קציר.

„ארה"ב ניצבה לימין ישראל מיום תקומתה כמדינה ריבונית. במשך השנים הוכיח העם האמריקאי הגדול את ידידותו. בשעת של מבחן נהנינו מאהדתך ותמיכתך באותה המידה שתמיד נהנינו מהנדיבות הגדולה של ארצך, אשר סייעה לקדם את ארצנו ולהנחיל חיים טובים יותר לעמנו.

„אתה לכבוד הנשיא הכנות, אישית, בצורה יחודה במינה, את ידידותך ואת נכונותך המתמידה להושיע לעזרתנו. לעולם לא נשכח, אדוני הנשיא, כי ניצבת לימיננו בשעות של סכנות חמורות וכן בימים של שעת כושר ותהילה.

„וכיום תקוותנו היא שבני עמנו, שנתקבצו מארבע כנפות תבל, אחרי מאות שנות רדיפה ועשרות שנים של מלחמות, יהיו מסוגלים לחיות כבני־חורין בשלום ובבטחון.

„תהיה לך הזדמנות מה לתהות בעצמך על מה שהעשנו בהפיכת ארץ זו, שהיתה שוממה בעבר, למדינה תוססת ומתפתחת במהירות.

„אנו מקדמים אותך בברכה, אדוני הנשיא, משום שנוכחותך כאן מבטא את שליחות השלום באזורנו שבה עוסק המימשל האמריקאי, מהנהיגותך ובהנהגתך. כעם שמטרתנו העליונה היא שלום, אנו מריעים למאמציך שבהם אנו נוטלים חלק בלב ובנפש. „יודעים אנו כי אתה רואה בשליחות השלום באיזור זה מרכיב חיוני של המאמץ הנרחב יותר לכונן מיבנה עולמי של שלום.

„בשם הממשלה והעם של ישראל, וברוח הידידות העמוקה בין אומותינו, אני מברך אותך בברכה „ברוך הבא".

שמועות שוא על חדירת מחבלים

מאת סופרנו הצבאי

מספר יריות שנשמעו אתמול בבוקר בצפון באיזור הגבול גרמו לשמועות על חדירת חוליית מחבלים והתקלות איתה. אך כוחות צה"ל שסרקו את השטח לא גילו דבר. כפי שסבורים נורו היריות מהעבר השני של גבול לבנון.

גם ממקומות אחרים בצפון וכן מאזורי בנת נהריה וכביש פסולה — יורעאל דווח על יריות. אך לא נתגלה דבר שיעיד על חדירה של חוליית מחבלים.

באולימפיאדת השחמט

ישראל גברה על צרפת 1:3 ועלתה לגמר ב'

ניצה 16 (יופי"ע וע"ץ) — ישראל גברה היום על צרפת באולימפיאדת השחמט ה־21, הנערכת כאן בתוצאה 1:3, ובכך הבטיחה את מקומה בגמר ב'.

ישראל תפסה עתה את המקום השלישי בקבוצתה עם 24.5 נקודות. מקדימות אותה בולגריה עם 27 נק' והפיליפינים עם 26.5 נקודות. אחריה: צרפת — עם 24 נק' אינדונזיה 22.5, טורקיה 17, הרפובליקה הדומיניקנית 16, איי פרו 9.5 קפריסין 8.5 ואיי הבתולה 4.5 נקודות.

דרישה לגרש את רודזיה ודרום אפריקה מהתאחדות השחמט

ניצה, 16 (עי"צ) התאחדות השחמט המרוקאנית הגישה אמש בקשת גרש של הפדרציה הבינלאומית לשחמט לגרש את דרום אפריקה ורודזיה משורות הפדרציה.

הצעה זו, שהועברה לידיעת הפדרציה ד"ר מקס אויבה, זכתה בתמיכת הארצות הערביות והקומוניסטיות, לרבות בריה"מ.

בהנמקה להצעה נאמר כי „רודזיה ודרום אפריקה מוסיפות להתעלם מהעקרונות הבסיסיים ביותר של זכויות האדם, על ידי אפליה גזעית כלפי העמים הילידים, וזאת למרות הגינויים של האו"ם."

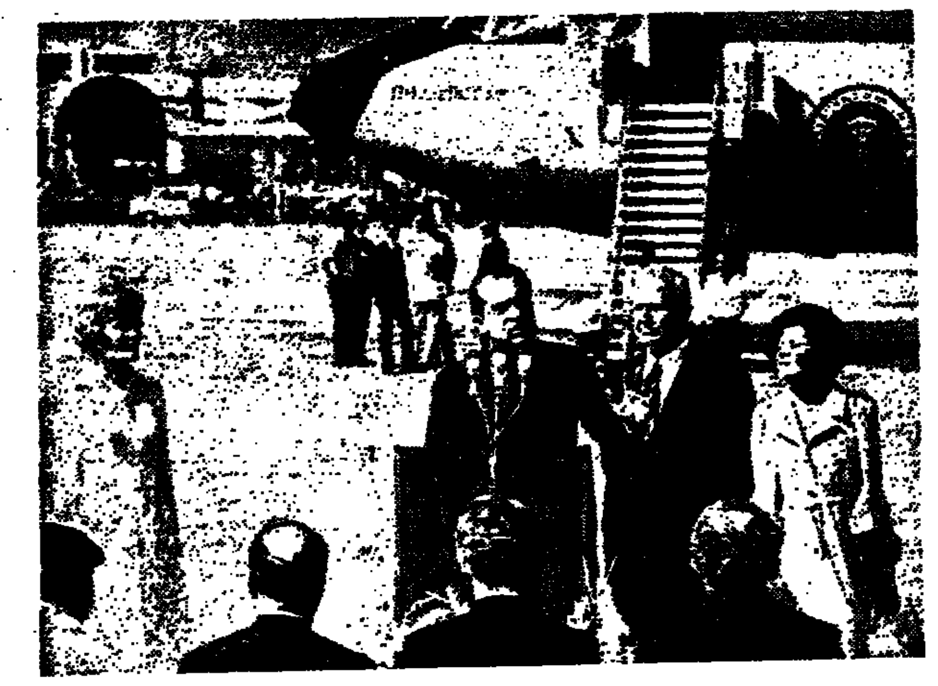

הנשיא ניקסון משיב לדברי הברכה של הנשיא קציר — בנמל התעופה בן גוריון

100 אלף תושבי ירושלים הריעו לניקסון בעבור שיירתו ברחובות הבירה

מאה אלף תושבי ירושלים הריעו לנשיא ארה"ב ריצ'ארד ניקסון ובני פמלייתו בעת שהגיעו לבירה אתמול אחה"צ. ברחובות נראו דגלי ארה"ב וישראל והמוני תלמידים נפנפו בדגלוני שתי המדינות.

שיירת הנשיא ניקסון הגיעה לירושלים בשעה 4 אחר הצהריים בדיוק, במכונית הקונטיננטל השחורה שלו, שלישי בשיירה, כשלצידו יושב הנשיא קציר, ומולו ראש הממשלה, יצחק רבין. הנשיא ניקסון נכמר היטב ושני שומרי ראש ניצבו על הפגושים האחוריים של מכוניתו; ואחריהם במכונית פתוחה עוד כמה שומרי ראש.

לאחר מכוניתו נסעה מכוניתו של השר הנרי קיסינג'ר ומאחוריה שוב מכונית גדושה בשומרי ראש.

עם הגיע הנשיא פתחה תזמורת הנוער של ירושלים במנגינה „כשהקדושים צועדים" (היה גם מי שקיבל את הנשיא בצורה אחרת הניף שלט באנגלית האומר: „לא אטום למצרים").

אזרחים מריעים לאורך הדרך

השיירה המשיכה בדהירה לתוך ולאורך הדרך הריעו לה האזרחים הילדים. הקהל היה ממושמע מאד והשוטרים והחיילים ששמרו על הסדר יכלו להתפנות ממלאכתם ולהביט באורח. כה והם נשמעו קריאות: „ניקסון ניקסון". בהמשך הדרך הניף אדם כרזה ועליה כתוב באנגלית: „פלשתין היא ארץ ישראל".

ניקסון מנופף בידיו לקהל

כשהגיעה מכוניתו של הנשיא האמריקאני להוב הנשיא נפתח גגה של המכונית והנשיאים ניקסון וקציר נפנפו בידים לקהל. ב־4.15 אחה"צ, באיחור של 25 דקות, באה שיירת הנשיא ניקסון לבית המלך דוד. ברחבה החניה של בית המלון לא נמצא מקום לשפע המכוניות ורבות היו הסבר את הכביש.

כדי לשמור על סדר בעת ביקורו של הנשיא ניקסון בתוכו כמה רחובות לתנועה, אולם לא נגרמו בעיר פקקים רציניים, משום שרבים מבני העיר השלימו מראש עם „ההופעה" שנגזרה עליהם מאתם והגיעו מוקדם מן הרגיל לביתם.

תת־ניצב בריטנפלד, מפקד מרחב ירושלים, אמר לכתב עתיים, כי כח של כאלפיים שוטרים, שוטרות וחיילים עמל על שמירת הסדר בבירה. הקצין ציין לטובה את שיתוף הפעולה מצד אורחי העיר ואת היענותם להוראות השוטרים, אמר, כי משטרת ירושלים תוגברה באנשים מבית־הספר לשוטרים, מקורס קצינים ומקורס סמלים של משטרת ישראל.

שוטרות שמרו על שיירתה של הגב' פט ניקסון שהקדימה לצאת לבית ראש הממשלה לשעבר, גב' גולדה מאיר. בראש השיירה שלה נסעה ניידת ובה שוטרות.

כמעט תאונה לגב' רבין

בעת פגישת הנשיא ניקסון עם ראש הממשלה לשעבר, גב' גולדה מאיר, בביתה בירושלים, כמעט ארעה תאונה לרעיית ראש הממשלה הגב' לאה רבין.

במהלך הפגישה, בה השתתפו הנשיא האורח ורעייתו, ד"ר קיסינג'ר ראש הממשלה ורעייתו, שגריר ישראל בארה"ב ורעייתו ושגריר ארה"ב בישראל ורעייתו. יצאו מהבית גב' לאה רבין והשגריר קיטינג.

גב' רבין התכוונה להיכנס למכונית האמריקאית שהמתינה לה, הנהג התניע מייד המכונית זינקה לפתע, עוד לפני שהגב' רבין הספיקה להיכנס למכונית.

המכונית נעצרה ממש בשניה האחרונה בחריקת בלמים, ורעיית ראש הממשלה, מלבד הדהמה שתקפה אותה, יצאה ללא פגיעה.

הבלורים ואנשי הבטחון התנצלו על התקלה, הייכו והמכונית נסעה לדרכה בשלום.

ניקסון ייפגש מחרתיים עם ספינולה

ליסבון, 16 (עי"ר), הנשיא ניקסון ייפגש ביום ג' עם נשיא פורטוגל הגנרל ספינולה, בעת חניית ביניים קצרה באיים האזוריים, בדרכו חזרה מהמזרח התיכון — הודיע היום שר החוץ הפורטוגזי מריו סוארש.

ניקסון אורחו של הנשיא קציר

משמר כבוד של אופנועים הוביל את שיירת הנשיא ניקסון אל משכן נשיאי ישראל בירושלים. באכסדרת הכניסה נפרש שטיח אדום ועליו פסעו פניהם הנשיא ניקסון ורעייתו, השגריר קנת קיטינג ורעייתו והשר הנרי קיסינג'ר ורעייתו. מלווים באנשי ביטחון ישראליים ואמריקנים.

בפתח המשכן קיבל את פני מר ניקסון בלחיצת יד שלישו הצבאי של הנשיא קציר, אלוף משנה ישראל ירקוני. הנשיא האורח נכנס אל חדרו אולם קבלות הפנים ושם לחץ בחמימות את ידו של הנשיא קציר.

גם הגב' נינה קציר והגב' פט ניקסון לחצו ידיים.

בין מקבלי פניו של הנשיא ניקסון היו גם ראש הממשלה יצחק רבין ורעייתו והשגריר שמחה דיניץ ורעייתו. האורחים והמארחים הסבו כשמסביבם ערוכים בצורת האות ה'. במרכז על 4 כורסאות ישבו הנשיא ניקסון, הנשיא קציר, הגב' פט ניקסון והגב' נינה קציר.

האורחים שהתו עם מארחיהם שעה קלה וב־6.30, לאחר רבע שעה בדיוק, עזב הנשיא ניקסון את משכן נשיאי ישראל והשיירה יצאה אל ביתה של הגב' גולדה מאיר.

תא"ל אפרים פורן מזכירו הצבאי של רבין

מאת סופרנו הצבאי

דובר צה"ל הודיע: תא"ל אפרים פורן נתבקש ע"י ראש הממשלה יצחק רבין לשמש כמזכירו הצבאי.

פורן נתמנה כדובר צה"ל רק בינואר השנה והקרא לשם כך לשוב ארצה מסינגפור שם שימש כראש משלחת צה"ל. בעבר שימש תא"ל פורן כראש לשכת הרמטכ"ל בר־לב במלחמת ההתשה וקודם לכן כראש לשכת האלוף עזר ויצמן כאשר זה שימש ראש אג"ם.

הרמטכ"ל רב אלוף מ. גור מעונין שפורן ימשיך בתפקידו כדובר צה"ל אך בכל זאת נענה לבקשתו של רבין בינתיים יוסיף פורן לשמש כדובר צה"ל עד שיימצא לו מחליף.

של המצפה

בין חלום למציאות

נשיא ארצות הברית ריצ'ארד ניקסון בהגיעו לישראל אמר, כי אם בביקורו כאן לפני שבע שנים היה עניין השלום בגדר של „חלום", כיום עניין השלום במזרח התיכון החל לקרום עור וגידים.

באותו בנמל התעופה בן־גוריון, כבדברי תשובתו לברכת נשיא ישראל בסעודה החגיגית בבנין הכנסת, הפליג בשבחה של ישראל, הפלה על גם כושר עמידתה במלחמות, את רוח הגבורה שפיעמה בלב העם בימים הקשים, אך כל אלה — הדגיש — אינם תחליף לשלום.

גם אנו שותפים לדעה, כי אין תחליף לשלום ביחסי עמים ומדינות. ומי כעם ישראל שהשלום הוא חלק בלתי נפרד מהוויתו הדתית והלאומית, כיחזל להתגשמותו של החזון הנבואי ש„לא ישא גוי אל גוי חרב ולא ילמדו עוד מלחמה". אך אין גם כעם ישראל למוד ניסיון שבמשך חצי יובל קיומה של המדינה עברו עליו ארבע מלחמות קשות, עקובות מדם וגם אם בסיומה של כל אחת מהן „רבו ידבר על הבדלי שלום" — לא אחרים, אלא הערבים הסובבים את מדינתנו, גם בדברם על שלום, העדיפו לאחוז בנשק המלחמה.

הפתים הנגיעים אלינו מבירות ערב, בהן כבר הספיק לבקר הנשיא הנכבד של ארצות־הברית, קשה להתרשם מהם, כי אכן פני שליטי ערב לשלום. דברי נשיא מצרים סאדאת, על זכויותיהם החוקיות של הפלשתינאים, דברי ההתקפה החריפים של המלך פייצל נגד ישראל ותביעתו את ירושלים, דבריו של נשיא סוריה אסאד האיומים של המלך חוסיין שהנשיא ניקסון יהיה היום גם אורחו — בכוללם יחד, מורים שלא חל שינוי מהותי בארצות ערב.

ביקורו של נשיא ארצות־הברית ריצ'ארד ניקסון מוגדר בעולם ההופעה כ„בליהות למען השלום". אנו שותפים בלב שלם להערכה זו, אך עם זאת קשה להשתחרר מהחשדות, פן תגרור בעקבותיה ההתקרבות היתירה של ארצות־הברית למדינות ערב לעידוד הנגמות המלחמתיות דווקא מצידן.

קשה גם ברגעים הגיגיים, בהם אנו מארחים את הנשיא של אחת המעצמות הגדולות ביותר בעולם: נשיא שבשנות כהונתו נתגלה כידיד אמת של העם היהודי, שלא להביע הסתייגות כבדים, בכל הנוגע להסכם על אספקת כוח גרעיני למצרים. גם אם אנו בטוחים, כי ממשלת ארצות־הברית תקפיד על כך שהדלק הגרעיני לא ינוצל לצרכים מלחמתיים. כל עוד לא הסכימו מדינות ערב להתום על הסכמי שלום עם ישראל, צריך היה שהדלק הגרעיני לא ימצא בידיהם.

מכאן גם יש להתמה על שר החוץ הישראלי שהצביע דברים מרגיעים, בלא שנתבקש לכך ובלא שיהיה כיסוי לדבריו.

אנו רוצים לקוות ש„צוות העבודה" הישראלי, ידע עם כל הכבוד וההערכה לנשיא האמריקאי, עם כל הקפידה שלא להתערב בענייניה של ארצות־הברית, להבהיר לו מה רבה דאגתנו ומה גדולים חששותינו, אם אמנם יימסר דלק גרעיני למצרים.

מוטב לומר את הדברים, כבר עתה, תוך כדי ביקורו של הנשיא — כדבר ידידים אל ידיד, כאשר להגיח, או חלילה להניח דברים שעלולים בבוא יום להיות לרועץ למדינת ישראל.

סיכומו של דבר: גם אם אנו שותפים להערכתו של הנשיא ניקסון, כי עניין השלום, אינו עוד בחזקת חלום — הוא מתקרב למציאות, מחובתנו להיות זהירים שבעתיים, עקב המפנה שחל באיזור ולהבחין בין חלום למציאות.

באין מדיניות

עליית מדד יוקר המחיה בחצי השנה האחרונה בקצת למעלה מעשרים אחוזים היתה אמנם צפויה, אך עם זאת אין להתעלם מההשלכות הקשות שיש לה על משק המדינה. אם אמנם תשלום תוספת יוקר מלאה באחד ביולי, כפי שזה מתחייב מחישובי המדד יגרמו לשוק, כמעט במכה אחת, כמאה ושבעים וחמישה מליון ל"י להוציא והם יהיו כ„שמן למדורת האינפלציה" המכלה כל חלקה טובה של כלכלת המדינה. והשאלה היא, מה בדעת הממשלה לעשות, כדי לעצור בעד התפתחות מדאיגה זו. אמנם אין הדברים מכוונים נגד תשלום תוספת יוקר, בפרט שציבור העובדים השכירים הוא תמיד הקרבן הראשון להתייקרויות ואין בכוחה של תוספת יוקר המשולמת לפצות אותו על שכרו היוצא בהפסד ההתייקרויות, — בכל זאת נראה לנו, כי כבר עומדים הרבה אחרי השעה השתים־עשרה, בכל הנוגע למצבה הכלכלי של המדינה. ההתמוססות היא גדולה. הנזקים כבדים מנשוא ובמצב זה קשה להשלים עם מדיניות של „בת היענה" של האחראים לאוצר המדינה.

מדינת ישראל נתונה עתה באחד המשברים הכלכליים, מן הקשים ביותר שידעה עד כה וכל דחייה נוספת של ההכרעה המתחייבת ממצב זה, גורמת בהוכח נזקים חמורים ביותר שספק רב, אם ניתן יהיה להחלץ מהם.

הדהירה האינפלאציונית היא כה גדולה שעוד בטרם סוכם סופית על תשלום תוספת יוקר החל מאחד ביולי, מבשרים לנו כבר, כי גם באוקטובר יצטרכו לשלם תוספת יוקר חדשה. כך — על כל פנים — הודיע אתמול דובר רשמי של ההסתדרות. לפי התחזית העלה תוספת היוקר של אוקטובר על עשרה אחוזים. בסיכום ניתן לומר, כי מדד יוקר המחיה יסתכם בשנה זו בלמעלה מחמישים אחוז — עלייה שלא היתה דוגמתה, מאז קום המדינה.

אמנם שר האוצר החדש בהופעותיו הראשונות רמז, כי הציבור הרחב יצטרך לנהוג ריסון עצמי, כדי לחלץ את המדינה מהמשבר הכלכלי שהיא נתונה בו. אולם קריאה לריסון, אינה תחליף למדיניות. והשאלה בעינה עומדת: האם יש לממשלה הזאת מדיניות כלכלית? האם יש בכוחה לחלץ את המדינה ממצוקתה הכלכלית, או שמא ידפיסו בלא חשבון והכל כדי לשמור על שלמותה של ממשלת המיעוט הנתמכת ע"י רק"ח ומק"י, ונאלצה להשלים עם האינפלציה הדוהרת, שלא להרגיז חלילה את השמאל, אחרת הרי הוא יצביע אי־אמון בממשלת רבין?

בכל מקום מה שמתחולל עתה במשק ובכלכלת המדינה מורה, כי הממשלה איבדה לחלוטין את השליטה והיא ניצבת חסרת אונים, מול משבר כלכלי חמור ביותר.

נשיא ארה"ב בסעודה חגיגית

(סוף מעמוד ראשון)

השלום. יש צורך באומץ מסוג אחר, כיוון שבתהליך השלום ישנם סיכונים אך יש ליטול סיכונים אלה למען השלום. היא ציין, כי גם ארה"ב נטלה על עצמה סיכונים בחפשה דרכים לחיזוק השלום בעולם, כמו יצירת יחסי ההידברות עם סין ובברית המועצות בהסכמים עם בריה"מ.

„אין זה תפקיד קל. אך חובתנו היא לנסות, להתחיל וכשם שאחרת יהיה על האנושות לשלם מחיר יקר בעד" — אמר.

ברכת פתיחה של הנשיא קציר

בקדמו בברכה את פני אורחו ניקסון ופמלייתו אמר הנשיא קציר בין השאר: אנו נמצאים באולם הגדול של הכנסת, הגוף המחוקק של מדינת ישראל, יורש המסורת של הכנסת הגדולה מלפני קרוב לאלפיים וחמש מאות שנה.

לפני תקופה של דור יצא עם מבצע צלמוות לתוך אור החרות. כאן, במקום שבו נוצרה האומה היהודית, שבו הבריו אבי המחוקקים שלנו של מושגי האתיקה התנ"כית, שבו הנביאים השביעו את בשורתם בת האלמוות, כאן מדליקים אנו, הבנים הנותרים של עם זה, שוב את אבוקת העצמאות הלאומית ועל ידי כך אנו מסיימים את תקופה של גלות שנמשכה אלפיים שנה.

בתולדות ישראל רשום שהמדינה הראשונה שקידמה את פנינו כאשר חזרנו אל משפחת האומות הריבונית — כמעט 5 דקות לאחר שפורסמה הצהרת העצמאות שלנו — היתה ארצות הברית. מאותו יום עד לימינו נוצרה ונשזרה רקמה של ידידות הדוקה בין עמינו. אדוני הנשיא, אני מקדם אותך ואת כל האורחים האמריקאים המכובדים שבאו יחד עמך, בברכה.

נוכחותך כאן הערב היא ביטוי אישי ומרשים של אותה הבנה וידידות, ההופכת מעמד זה לרגע נשגב בתולדות היחסים האמריקאנים־ישראלים.

בהמשך דבריו ציין הנשיא, שהן ארה"ב והן ישראל קמו כתוצאה מהגירה. העם האמריקאי מבין לבטח את המשמעות של קיבוץ גלויות — אמר הנשיא.

פרופ' קציר התעכב במיוחד על הדוקטרינה של שלום עולמי. המשמעות לישראל ולארה"ב, וציין כי הנשיא ניקסון לא חסך כל מאמץ למען השגת שלום זה. „עצם ביקורך באיזור שלנו מבליט בצורה דרמטית את התלהבות הנחושה לקדם את עניין ההתפייסות".

פרופ' קציר סיים את דבריו, באמרו שישראל מקדמת בברכה את הנשיא ניקסון ברחשי תודה והערכה. ידידות אמיתית נבחנת בימי מבחן, ואתה אדוני הנשיא הוכחת זאת בצורה מרשימה. מי יתן ואלוקים יעניק לך הצלחה מכרעת בשליחות השלום הגדולה שלך למען כל עמי אזורנו והעולם".

לאחר מכן פנה הנשיא אל הנוכחים וביקש אותם להרים כוסותיהם ולשתות לחיי „מדינאי בעל שיעור קומה ומנהיג עולמי, שתרומתו לבניין עולם טוב יותר ושוחר שלום יותר היא מקור של תקווה לכל בני דורנו."

חוזר ח"כ פנחס ספיר

ח"כ פנחס ספיר חזר אתמול מארה"ב, שם עשה בשליחות הבונדס והמגבית ובגיוס הון למטרות שונות.

הדרך לירושלים עוברת בגוש עציון

(ש.צ.) בגלל בעיות בטחוניות, עם בקורו של נשיא ארה"ב בירושלים, נסגר הכביש הראשי המוביל לבירה, והתנועה מתנהלת דרך נתיב הל"ה וגוש עציון.

יש בעניינים אלו משמעות עמוקה — נשיא ארה"ב שוהה במשך כל שעות בקורו בארץ אך ורק בירושלים בירת ישראל — הדרך המהווה היחידה שנשארת להגיע לעיר זו — היא דרך גוש עציון — ובית לחם, איזור שעדיין „נשאר בגדר „שטחים משוחררים".

זהו מאמרו: — הדרך לירושלים בירת ישראל עוברת דרך גוש עציון ישראלי.

*

תצפית

נאצי כחוקר בצ'ילי

(מ. סאליא קוצו) העתון ההולנדי „מורנינג סטאר" גילה כי בין הסגל הבכיר של הוועדה הממלכתית שהוקמה באחרונה בצ'ילי על מנת לחקור את הפעילות הקומוניסטית בארץ זו, נמנה הנאצי ואלטר ראוף איש הגיסטאפו וקולונל של הס"ס.

על פושע זה רובצת האחריות להשמדת 90 אלף יהודים שנמצאו באזור המבצעים המאורגנים ביותר של עוצבות ההשמדה הגרמניות באזור קייב שבאוקראינה בשנת 1941.

עם סיום תפקידו במזרח אירופה, בקייץ 1942, יועדו לראוף תפקידים מיוחדים שעליו היה לבצע עם כבוש צפון אפריקה והמזרח הקרוב ולצורך זה נפגש בזמנו עם המופתי. אמין אל הוסייני. קרב אל עלמיין, באוקטובר 1942, ונחיתת האמריקנים בצפון אפריקה, שמו סופית לאל כל התכניות מזרח תיכוניות של הנאצים ולראוף לא נותר אלא לפעול זמן קצר בתוניסיה. משם עבר לאיטליה ועם השתלטותם של הגרמנים על ארץ זו, פעל במילאנו עד סוף המלחמה. יש לציין את חלקו של האיש, בשנת 1945, במשא ומתן עם בעלות הברית להפסקת אש בחזית איטליה. כנראה בזכות זו נעזר ראוף בסוף המלחמה לעבור ולהשתקע בצ'ילה.

פרקליט מדינת הנובר בגרמניה ביקש בשנת 1962 את הסגרתו כדי להעמידו לדין כפושע מלחמה, אך נדחתה הבקשה על אף הראיות הגלויות על השתתפותו בהשמדת היהודים.

אמנם טרודים אנו כיום בבעיות אקטואליות ויותר דחופות — האם לא ניתן בכל זאת למצוא דרך כל שהיא כדי להביע את רגישותנו מול הופעות כאלה?

*

ארמון מימי בית שני נחשף במוצא ואדי קלט

(ע"מ)- ארמון חורף מפואר מימי בית שני שקירותיו מעוטרים בפרסקאות הדורים — נחשף באחרונה בחפירות הארכיאולוגיות באזור התלים הקדומים במוצא ואדי קלט ממדבר יהודה — על כך מספרת החוברת האחרונה של „חדשות ארכיאולוגיות" בהוצאת אגף העתיקות והמוזיאונים.

עוד בתקופת השלטון הירדני נתגלו באזור זה מספר קירות, אולם עתה נחשפו שורה של מבנים מפוארים. באחד מאגפי הארמון נתגלו אולם קבלה ברחב שתי חצרות גדולות, בית־מרחץ ומערכת חדרים.

אולם הקבלה רוצף במרצפות אבן צבעוניות ושיש בדגמים גיאומטריים, שכנראה נשדדו. התשתית ובה דפוסי המרצפות נשמרה. באולם היו שלושה טורי עמודים לאורך שלושה קירות ובקיר הרביעי נפתחה דלת רחבה כלפי הוואדי. גם עמודי האולם נשדדו. החצרות הרחבות היו מוקפות עזרות עמודים בסגנון יווני. בית המרחץ כלל חמישה חדרים.

חלקים מאגף זה של הארמון התקיימו עד סוף תקופת הבית השני.

בתל אחר נתגלה מבנה המהווה חלק ממכלול הארמון הגדול ובתל נוסף נחשפו חדרים ובריכת שחיה גדולה.

עדיין קשה לקבוע את תאריך בנייתו של ארמון זה שהיה ודאי שייך לשושלת החשמונאים וכנראה עמד עדיין על תלו בשנותיו הראשונות של הורדוס. הנתונים בשטח תואמים את התיאורים בספרות הקדומה על אריסטובולוס השלישי מבית החשמונאים.

*

מול הרי שומרון

(חנן פ"ן ב„הדים", עלון קבוצה כפר־עציון אנו קוראים: קבוצת החברים שעלתה לאזור שכם, באה בראש וראשונה לבטל את החרפה ולתבוע עלבונו של הר שומרון הנמצא בשליטתנו זה שבע שנים ומעלה והוא ריק מיהודים (יודן־ריין) בפקודת ממשלת ישראל.

אפילו בחו"ל היינו מתקוממים כנגד „חוזם מוסבי האוסר בהתישבות יהודית, אבל בארץ... צמרמורת עוברת למחשבה על כך. בלב ארץ ישראל בימי תקומה וגאולה, לאסור על יהודים לשבת בלב ארץ ישראל, לקרוע אותם בכוח מעל אדמתם זו מיתנה את העלבון הנורא, מי יגלה עפר מעיני הערה, תוספי השלטון ויאמר להם: מה זאת עשיתם?! לחוקים המחפירים של הספר הלבן הקובעים איסור על שהיית יהודים בחלקי ארץ ישראל וקניית קרקעות בחלקי אדמתה אין כל תוקף לא פורמלי ולא מוסרי, מפני שיש כאן חוק המבוטל לתורה ולהלכה בדבר מצוות ישוב א"י הכוללת התיישבות ורכישת קרקעות בכל אדמתה, ולפיכך בטלים הם ומבוטלים, לא שרירין ולא קימים.

מעבר לחוקי „הספר הלבן" הללו, מסתתרת כמובן הגישה הרואה באדמת הקודש הזו קלף מיקוח שניתן לוותר עליו בבוא העת. ועל זה גדול הכאב שבעתיים. קבוצת החברים שניסתה לסייע בידה במשך למעלה משנה, מעט גבושה ומגובשת עם המוסדות ועד לעליתה השבוע לשומרון, לא נתכוונה להפגנה מחאה קולנית. אנשיה, המוכרים לי היטב, בקשו באמת ובתמים להתישב בשומרון דרך קבע כצעד ראשון להפיכת ההר הזה לאזור הומה יהודים, והיא פעלה בדרך שעלתה, רק לאחר שכל פניותיה החוזרות ונשנות לגורמים המלכותיים השובו ריקם. אך גם אם הוכתה והושלה בפקודת אלה, העתידים ליתן את הדין על רצונם, מתוך קטנות מוחין וחוסר אמונה, לעכב את תחיית הקודש, הינה תשוב ותקום, תעלה ותיבנה מקרוב את ביתה בשומרון כדבר ה' ביד נביאו צופה הגאולה:

„עוד אבנך ונבנית בתולת ישראל. עוד תעדי תופיך ויצאת במחול משחקים. עוד תטעי כרמים בהרי שומרון נטעו נוטעים וחללו כי יש יום קראו נוצרים בהר אפרים קומו ונעלה ציון... שובי בתולת ישראל שובי אל עריך אלה"

(ירמיהו ל"א)

אזכרה רבת משתתפים בצפת לתלמידים חללי הטבח במעלות

„חובת הממשלה לחזק את הישובים בגליל מבחינה הבטחונית, הכלכלית והחברתית ולפתוח במאמץ מחודש לאיכלוס הגליל ביהודים" — אמר אמש שר ההסברה, מר אהרן יריב, בעצרת זכרון ממלכתית שנערכה באולם קולנוע „צליל" בצפת במלאות שלושים יום להירצחם של 22 התלמידים מבית ספר תיכון עיוני בצפת, בטבח במעלות.

שר ההסברה שייצג את הממשלה בעצרת, אמר, שאין בפיו ניחומים למשפחות השכולות. אבל הוא מביא לתושבי צפת את הכרתה של ממשלת ישראל שגם צפת ניצבת בחזית, חזית שלבשה לאחרונה צורה חדשה ומאיימת של רצח שפל ואכזרי ללא אבחנה.

השר יריב ציין, שעלינו לחזק את רוחנו ולא לתת לפעילות המחבלים לרפות את ידינו. „עלינו לעמוד ברצון ברזל בלתי מתפשר, על אף הקרבנות, כדי להדביר את המחבלים ומזימותיהם" — אמר מר יריב. „הדם של התלמידים הוא את הזעתם ושלא נשכח וסימן דרך לעמוד על המשמר".

העצרת נפתחה בקריאת פרק תהילים ואמירת „יזכור" ו„אל מלא רחמים". על הבמה ניצבו בנו"ים ובדנצ"יות במשמר כבוד ליד 22 נרות נשמה, שהודלקו לזכרם של קרבנות הטבח.

ראש עיריית צפת מר אהרן נחמיאס קרא לפתח, לתעש ולאכלס את הגליל כתשובה למזימת המחבלים לעקור אותנו מיישובינו.

הרב הראשי לצפת, הרב [illegible] נעל את הטקס באמירת קדיש, שאליו הצטרפו המשפחות השכולות.

בעצרת השתתפו למעלה מ־500 איש.

פקיסטן מתאוננת על נשורת רדיואקטיווית

איסלמאבאד 16 (עי"ר) — הוועדה הפקיסטנית לאנרגיה אטומית הודיעה היום כי גילתה נשורת רדיואקטיווית בעקבות הניסוי הגרעיני הראשון שערכה הודו בקרבת הגבול הפקיסטני.

כזכור ביצעה הודו ניסוי גרעיני תת קרקעי במדינת רג'אסטן במרחק 64 ק"מ בלבד מגבול פקיסטאן.

בומדיין וסאדאת דנו בביקור ניקסון במצרים

קהיר 16 (יופי"ע) — נשיא אלג'יריה בומדיין ונשיא מצרים סאדאת, דנו היום באלכסנדריה ב[illegible]ות של ביקור הנשיא ניקסון במצרים ובחיזוק הקשרים בין הארצות — אמרו מקורות רשמיים.

היתה זו השיחה השנייה בין הנשיאים. הראשונה נערכה [illegible] והשתתף בה גם [illegible] שהגיע לאלכסנדריה [illegible]

ואלדהיים בקהיר

קהיר, 16 (יופי"ע) — [illegible] האו"ם קורט ואלדהיים הגיע לקהיר [illegible] ניו יורק.

ואלדהיים נתקבל בנמל התעופה על ידי שר החוץ המצרי [illegible]

מ"ב

מוסד ביאליק • ספרים חדשים

מאקס וינר

הדת היהודית בתקופת האמנציפאציה

תרגמה מגרמנית לאה זגגי
והקדים מבוא יהושע עמיר

היסטוריה פנימית של יהדות האמנציפאציה, על גישושיה ומאבקיה הרוחניים: חוקרות ואמונות, פילוסופיה והשקפת עולם, הרעיון הדתי בחכמת ישראל, יהדות כהלך נפש. המבקש לרדת עד השורש של תהליך התפתחות של המחשבה היהודית בעת החדשה, לא יוכל לפסוח על ספר זה (בשיתוף עם מכון ליאו בק). 303 עמ' — 30 ל"י.

✡

סיני אוקו

על האופי והטוב

בספר זה מבהיר המחבר מושגי־יסוד, כגון: חינוך, אופי, ערכים, נזירות, מצפון, אחריות וכו' ומעמיד אותם על משמעותם המקורית המתחייבת הלכה למעשה. בסוף הספר ארבע מסות על פילוסופיה של נמוסים, על יחסים בין פסיכולוגיה ופילוסופיה בימינו, על הצווי הקאטיגורי של קאנט ועל מיתוס, משל ותראגיה בזמנו. 188 עמ' — 16 ל"י.

להשיג בחנויות הספרים ובמדור ההפצה של מוסד ביאליק ת. ד. 92, ירושלים.

مطابق للأصل

קאהיר בין ואשינגטון ומוסקבה

מאת י. בן חיים

ההסכם בין ארה"ב ומצרים ב־...בר פורד אבו־ליקאבי לסיומה אבו־...זה גרעיניות למטרות שלום ב־צרים — בא בהפתעה בישראל, במדינות ארצות בעולם. ...בנם, בעיקר מאז ביקורו של ...ר החוץ האמריקאי, דיוד הנרי קיסינג'ר, במצרים, נראו סימנים ...ים לשיפור היחסים בין קאהיר ואשינגטון, אך קשה היה להעלות על הדעת כי יגיעו עד כדי סיוע אמריקאי בתחום הגרעיני.

מעניין, כי כבר ב־27 במאי, דהיינו למעלה משבועיים לפני חתימת ההסכם, המצע עדיין אישור של הקונגרס האמריקאי, התפרסמה בעתון המצרי „רוז אליוסוף" הידיעה הבאה: „המהנדס אחמד סולטאן, שר החשמל, יסע לארה"ב בחודש הבא לחתימת הסכם בדבר הקמת תחנה גרעינית ראשונה להפקת חשמל במצרים. הוא יתוסם על ההסכם עם מנהל סוכנות האנרגיה האטומית". ...זה לציין, שידיעה זו התפרסמה בעתון זה, המקורב לצמרת השלטון במצרים, בלא שהיו כבר מגעים בענין זה בין נציגי ארה"ב ומצרים. ...זה, לאחר חתימת ההסכם בין ניקסון וסאדאת, מודיע „אל אהראם" הקאהירי, כי אכן משלחת בראשותו של אחמד סולטאן, שר החשמל תצא ...וך החודש לארה"ב...

„אי הזדהות מאורגנת"

בכלל, בחודשים האחרונים ניכרת ...נוי מצרים ביטוי אהדה לארה"ב, ...ד מאמרים „צוננים" על יחסי קאהיר—מוסקבה. גם בעתונות הסובייטית מתפרסמים מדי פעם דברי ביקורת נגד מצרים. הנשיא סאדאת ...ר לא פעם כי ברצונה של מצרים ...קים מדיניות של „אי־התמות מאורגנת" ביחסיה עם המעצמות, ולכך אין שיפור היחסים עם ארה"ב ...ייב יצירת מתיחות ביחסים עם מוסקבה. כך, למשל, אמר ב־28 באפריל ש.ז. בראיון עם העתונאי סולצברגר מה„ניו־יורק טיימס", „אשמח אם ארה"ב תסכים למכור למצרים נשק, בה במידה אשמח, אם הרוסים תסכים לנהל מגעים עם מצרים, בדבר עיסקת נשק חדשה". ו־...ן, סאדאת מוכן לקנות מ„שני הצדדים". מצד האמריקאים זכה ל־...רגנה לסיוע בלתי מבוטל. תוחלה ...קש הנשיא ניקסון את אישורו של הקונגרס האמריקאי לאשר הקצבה של 250 מיליון דולר כסיוע כלכלי ...וף למצרים. מאותו יותר באה ...רעתו של שר ההגנה האמריקאי, ...ימס שלזינגר, כי על ארה"ב לב־...ק בתשומת־לב את שאלת האפשרות של מכירת נשק למצרים, עם ההסכם האמריקאי־מצרי.

עתוני מצרים דנים לאחרונה ב־...חבה בשיפור היחסים בין קאהיר ...ושינגטון בצד „הצטננות" היחסים ...ן מוסקבה. העתון המצרי „אחור ...ם", למשל, כותב: „מנהיגי הקרמליין תוהים עתה: אנו, מה יהיה מעמדנו באיזור, לאחר שיפור היחסים בין הערבים לאמריקה ?" העתון מציין כי יש יותר מתשובה אחת לשאלה זו. אפשר לענות ולומר ... אפשרויותיה של ארה"ב רבות מאפשרויותיה של בריה"מ. ואשינגטון תנסה בוודאי לפגוע במעמדה ד־...רבר משקלו של הסיוע הסובייטי, ...רך של הגשת סיוע רב יותר ד־...ראי זול יותר. אולם, מוסיף העתון, קיימת גם תשובה אחרת, „ב־...ות ערב הנוגעות בדבר ישקלו כי ...בכ יכולתו לשמור על ידידות עם בריה"מ. המנהיגים הערבים הדגישו לא פעם, הן לפני מלחמת אוקטובר והן לאחריה, הערבים לא ישכחו לעולם את הסיוע הצבאי שקיבלו מהסובייטים, אשר הופעל על ידם במלחמתם נגד ישראל. היחסים בין הערבים לאמריקה לא יפגעו ביחסים עם בריה"ם, ולהיפך —

הדבר עד יביא — להיפך, שכן עדיים שני ידידים על ידיך אחד".

תפקיד מצומצם לבריה"מ

העתון מציין כי ברוסיה שהגישו לקרמלין הדבש, שהמורה הערבי החל משתבע כי הסכמות של ישראל להגיע להפרדת כחות עם מצרים ו־

סאדאת

סוריה נובעת בעיקר מהלחץ שהופעל על־ידי ארה"ב על ישראל. לאחר הפסקת האש, אשר לתפקידה של בריה"מ, הרי רוב הערבים סבורים שתפקידה הצטמצם רק באספקת נשק מתדיר לצבאות ערב. עתונים במצרים מציינים, כי בעיני הציבור הערבי נוצר הרושם כי שר החוץ האמריקאי הוא שהביא לכל ההתפתחויות שחלו באיזור מאז מלחמת אוקטובר, ואילו תפקידה של בריה"מ היה מצומצם ביותר.

כותב העתון „אחור סאעה": „בריה"מ רוצה לשמור על מעמדה ועל כובד משקלה באיזור, ואילו ארה"ב רוצה לנצל שוב את מעמדה זאת כובד משקלה באיזור. הבעיה היא, שכל מדינה מאמינה, כי מטרותיה ניתנות להשגה רק על חשבון המדינה האחרת. מסיבה זו מצפים, כי המזרח התיכון ישמש סלע המחלוקת שלא תישבר מדיניות ההפשרה ההיסטורית, שהושגה לאחרונה בין מוסקבה לואשינגטון".

עתונים במצרים מרחיבים את הדיבור על „מתקפה אמריקאית על המזרח התיכון". בתחומי הסיוע הכלכלי, המדע, הטכנולוגיה והתרבות, הם מציינים, כי בריה"מ רואה שארה"ב מנסה להתחרות בה באזור זה, שבו התבססה מזה שנים רבות. היא רואה כיצד ארה"ב מנסה לרכוש לעצמה מעמד ברבות ממדינות ערב, אפריקה ואסיה — ומצב זה מעורר דאגה בקרמלין. אחד העתונים כותב, ש„כל התחזיות מראות, כי עידן חדש החל ביחסי ארה"ב עם הערבים, וכי תוצאותיו יתגלו בעתיד הקרוב ביותר". העתון מוסיף, כי התוצאות הכלכליות יהיו בודאי חשובות ביותר, מה גם ששיתוף הפעולה הכלכלי עם בריה"מ מוגבל למספר מועט של מדינות ערביות. לעומת זאת, שיתוף הפעולה הכלכלי עם ארה"ב עשוי לכסות את כל מדינות ערב, „אם באופן רשמי ואם בדרך סודית".

עתונים במצרים כותבים, כאמור, בהסתייגות על שיפור היחסים עם ארה"ב, אך משתדלים שלא להגזים בדברי ביקורת על בריה"מ. וכפי שכתב העתון „אחור סאעה": „בריה"מ שילמה מחיר גבוה ועמלה רבות, כדי להשיג דריסת־רגל במזרח התיכון, וטועה מי שסבור, כי קל יהיה לסלק את הנוכחות הסובייטית מהאיזור".

עתה, לאחר „הפסטיבאל האמריקאני במזרח התיכון, יש לצפות לצעדיו הבאים של „הדב הרוסי".

מחירי קרקע באיזורי יוקרה הוכפלו תוך שנה

מאת שופר

מחירי הקרקע בקרבת אתרים בתל־אביב, חולות ראשון הרצליה פיתוח הוכפלו תוך שנה. שיעור התייקרות קרוב לזה נוצר במספר מושבות שהפכו לערים.

נתונים אלה כלולים בסקירה של מר מ. גולדנברג על התפתחויות בשוק המקרקעין, בשנים 1972—1973, המופיעה ב„קרקע" — בטאון המכון לחקר שימושי קרקע. הסקירה מגיעה למסקנה שאחד הגורמים החשובים ביותר המשפיעים על האמיר ומהלך השינויים במחירי המקרקעין הוא הקצב של התפתחות הסביבה. חשיבותו של גורם זה מכריעה יותר מזו של הגורמים והאירועים כמו השינויים במערכת המשקית בכלכלה ובמדיניות ובמצב המדיני.

לפי הנתונים המובאים חלה עלייה במחירי הקרקע באיזורים של עיסקות ספקולטיביות בתקופה שבין מאי 1972 למאי 1973 כדלהלן:

✱ הבועים באזור תל־אביב: מ־60 ל"י למטר ל־130—120 ל"י למטר;
✱ חולות ראשון־לציון: מ־20 ל"י למטר עד 50—40 ל"י למטר;
✱ הרצליה פיתוח מ־180 ל"י למטר עד 400—380 ל"י למטר.

הסיבה העיקרית להתייקרות מהירה זו נעוצה בציפיות לפיתוח מהיר באתרים אלה והסביבה נעוצה בציפיות לפיתוח מהיר בסביבה והתוצאה מכך לעליית ערך המקרקעין.

קבוצה שניה של ישובים ואיזורים, שבהם חלה עליה מהירה מאד של מחירי הקרקע, הם כל אותם ישובים אשר הוקמו כמושבות או כפרים, אך בעקבות התהליכים של התרחבות האורבניזציה הפכו לערים או לפרברים עירוניים. על קבוצה זו נמנות הערים פתח־תקוה, ראשון־לציון, רחובות, כפר־סבא, נס־ציונה ועוד, אשר לפני זמן לא רב היו עדיין מושבות. התפתחותן של ערים אלה הואצה עקב גידולה המהיר של אוכלוסיית הארץ, העלייה הניכרת, הפיתוח הטכנולוגי התקשורת ואמצעי התחבורה. היעדר רזרבות קרקע בעיר המטרופולין ומחירי הקרקע הגבוהים יחסית בערים אלו הגבירו את נהירת האוכלוסיה אליהן. מרכאים נתונים לפיהם עלה מחיר קרקע לדונם מ־7000—6010 ל"י ל־12.000—14.000 ל"י תוך שנה, ברמת השרון, מ־5000 ל"י ל־10.000—11.000 ל"י בכפר סבא, מ־5000 ל"י ל־9000 ל"י ברחובות ושיעורים דומים בפתח־תקוה וקרית אונו.

במקביל ישנה תופעה נוספת: כתוצאה מההתפתחויות המהירה של הערים חלה עליה ניכרת במחירי הקרקע מסביבה. בין השאר הפכו האדמות החקלאיות שבסביבתן לסוג קרקע מבוקש במיוחד, וזאת כתוצאה מציפיות לגבי המשתמש. הסמוך בהן למקרה של שינוי היעוד לבנייה. המחירים האמורים כדי 30—50 ל"י למטר, בעוד שהשווי כפרדסים איננו עולה על 6000—7000 ל"י לדונם.

לאחרונה נרשמו עיסקות באדמות חקלאיות מסוג זה: ברעננה נמכרו 13 דונם פרדס במחיר של 125 ל"י למטר. בסביבות פתח תקוה נמכרו 24 דונם פרדס לפי מחיר של 35 ל"י למטר. זאת בעוד אשר לפני שנה נקנו פרדסים אלה במחיר של 14 ל"י למטר.

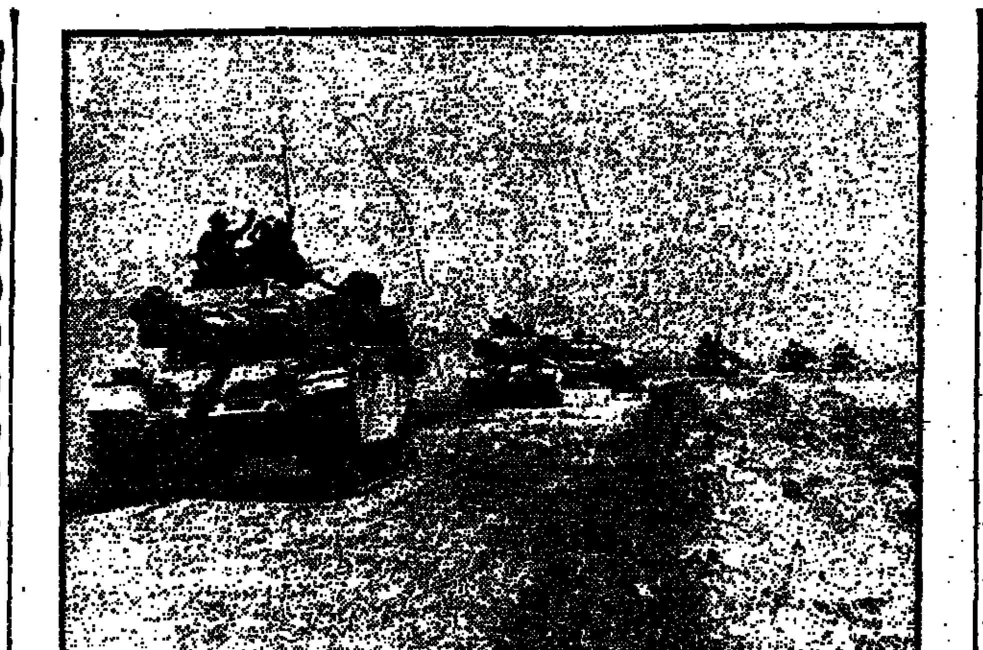
טורי צה"ל ממשיכים בפינוי המובלעת

הדים להשתוללות הקואליציה

מאת יונה כהן

בנוהג שבכנסת שכאשר מבקש חבר כנסת לערער על החלטה של יו"ר ישיבת המליאה, הריהו פונה ל„ועדת הפירושים".

בשבוע שעבר היינו עדים לסערת רוחות בסיעות הקואליציה, הניצבה על כרעי תרנגולת, כשמצאה עצמה במיעוט. הכיים ממערך „איסור" שיביאו לוועדת הפירושים את השאלה, אם אמנם רשאי היה יו"ר הישיבה, פנחס שיינמן, שלא לאפשר „הצבעה חוזרת". אך פתע הדבר שהכנסת הזאת לא הספיקה עדיין לבחור ועדה זו...

על כן לא מצאה „ועדת הכנסת" דרך אלא לשמוע את דעתם של חברי ועדה זו על הסערה שהיתה, כאמור, החלטת יו"ר הישיבה והתפרק בכך. בשבוע הבא תיבחר „ועדת הפירושים". חה"כ שירצה לערער על הנהל לפיו נהג היו"ר — רשאי לעשות זאת...

דעתם של חברי ועדת הכנסת

חה"כ א. וילנברג אמר שבישיבת הכנסת ביום שני קרתה תקרית ללא תקדים, כאשר יו"ר הישיבה לא נענה לבקשת חברי הכנסת לקיים הצבעה חוזרת, כנוהג בכנסת, בתום הדיון בחוק להארכת תוקפן של תקנות הגנה (כספים). בין השאר הביעה דאגה ע"י העברה מתקים, על יו"ר הישיבה: הציע לוועדה לדון בתקרית הנ"ל.

חה"כ י. בן־מאיר הציע לדון בפגיעה ביו"ר ישיבת הכנסת, כן הציע שהוועדה תתקין תקנה, שהמשהובה לא תוכל להציע מחדש, באותו מושב, חוק שנידחה בקריאה ראשונה ע"י הכנסת.

חה"כ אביגד יפה הציע שוועדת הכנסת תיבחר ועדת פירושים שתדון בענין. סגן יו"ר הישיבה, חה"כ פ. שיינמן, נהג איפה ואיפה, התנהג בצורה בלתי הוגנת, ופגע בכבוד מוסד יו"ר הכנסת והמגביה.

חה"כ י. שריד הביע דעתו שהתנהגות יו"ר הישיבה היתה מנוגעת משיקולים מפלגתיים. הציע שוועדת הכנסת תמליץ על כך שחברי הכנסת המשמשים בכהונתם בכנסת בקדנציה הראשונה, לא יוכלו לכהן כסגן יו"ר הכנסת. כן הציע שסגני יו"ר הכנסת יעברו הכשרה יסודית בתקנון.

חה"כ מ. נסים ביקש מחברי הוועדה לא להשתמש בביטויים שאינם הוגנים כלפי יו"ר ישיבת הכנסת. הציע שוועדת הכנסת תבחר ועדת פרושים, וכל חבר הכנסת שירצה לערער על החלטת יו"ר הישיבה, יגיש ערעורו לוועדת הפרושים.

חה"כ פ. שיינמן אמר שלא הוגן לדבר על אי־הגינות בשעה שאף אחד מחברי הכנסת לא הוכיח שהוא סטה מאחד הסעיפים בתקנון, ולכן בדעה שאין מקום להגשת ערעור בפני ועדת הפרושים.

חה"כ א. כץ עוז. נוח תמכו בהצעה להקים ועדת פרושים.

חה"כ ג. אליעד בדעה שהתקלה נבעה מחוסר נסיון של יו"ר הישיבה, משום שאיננו זוכר מקרה שיו"ר ישיבה לא נענה לבקשת חברים לקיים הצבעה חוזרת.

חה"כ א. וין אמר שיו"ר הישיבה נהג בהתאם לכללי התקנון, הציע שתהיה הידברות סיעתית בנידון, לבסוף התקבל הסיכום הנ"ל.

הצעות הה"כ יוסף בורג

הה"כ ד"ר יוסף בורג הריץ את המכתב דלהלן ליו"ר הכנסת, ישעיהו, בקשר לסערה הנ"ל שהיתה בראשית השבוע. וזה תוכן המכתב:

ב־כ' סיון תשל"ד, 10 ביוני 1974 התחוללה סערה בכנסת כאשר היו"ר לא הורה לערוך ספירה חוזרת של הקולות, כנראה מפני שחלק של המצביעים עזבו כבר את האולם.

ברור, שהצבעה שנערכת אחרי שחברים עזבו את האולם אינה הצבעה חוזרת אלא הצבעה אחרת. הצבעה אחרת — אינה תואמת את התקנון.

אי־לזאת אני מציע לפניך שתי הצעות:

1) א. יש לקבוע מי יכול לדרוש הצבעה חוזרת, כלומר: ראשי סיעות או בודדים;

ב. הדרישה הזו צריכה לבוא כמס וכבל המאוחר „בתוך כדי דיבור" של הודעת הצבעה הבנין.

2) אני מציע שעל הזכן היו"ר יותקן רמקול אשר, ירשום במשך כל זמן הישיבה מה אומר היו"ר, וכיצד נשמעים דברי החברים במקום מושבו של היו"ר.

שתוקנה כזו תגן גם על היו"ר מפני האשמות־שווא ואי־הבנות.

בראיית עבודת המק"צ

מ. ע. צ. בטכם לבעשה הורה הממלכתית לקביעת התוכנית, והכנון והבנה הכוללת לקביעת סדר העדיפויות של ההשקעה והתחבורתית — ואת הגבלה לוועדת משנה של ועדת הכלכלה בבעיית התחבורה בגוש דן.

יו"ר ועדת המשנה, מר י. מודעי אמר בהקשר לכך כי ברוב הארצות המפותחות תפקיד זה נמצא בידי משרד התחבורה או הפנים ולא בידי של משרד העבודה כמו בישראל.

לאור ההסברים והדיווחים שקיבלה ועדת המשנה על ביצוע הפרויקטים לתחבורה בגוש דן התברר לה כי אי־יעילות הביצוע של העבודה בהן הושקעו סכומים עקיים בעמיקה? בסימן שאלה את כדאיותן הכלכלית משום שורבית על ההשקעה הבלתי מנוצלת עולה לפעמים על הקרן כולה הדבר יתבטא בתחשיב הכופי של הפרויקטים.

כן שמעה הוועדה על הקשיים הקיימים לרגל חוסר תיאום בין הרשויות השונות העוסקות כל אחת בנפרד בעניני תחבורה. כדי לתקן מצב זה הוצעה להקים רשות מטרופוליטנית לתחבורה לאזור גוש דן. הוועדה עומדת להציע שורה של המלצות בנושא הנדון במטרה להביא לתחוה משמעותית בהערכות התחבורתית באזור תל־אביב.

עוה"ד סלאגם התמנה כמנהל נציבות תלונות הציבור

לפי הצעת ד"ר י. א. נבנצל מבקר המדינה ונציב תלונות הציבור, החליטה הוועדה בישיבתה מהיום למנות את עו"ד יהודה סלכס למנהל נציבות תלונות הציבור במשרד מבקר המדינה.

הוועדה דנה היום בין היתר על הסדרי ביטוח הצמדה על הלוואות המכוונות הניתנות ע"י הממשלה.

זה שנים מספר הצביע מבקר המדינה על התחייבויות הגדולות לאוצר המדינה המתהוות כתוצאה מגיוס כספים באמצעות מלוות צמודים למדד המחירים, או לשער המטבע, לצורך מתן הלוואות בהכוונת הממשלה ללא הצמדה וברבית נמוכה. לגבי חלק מכספי ההנפקות, שאינם משמשים למימון התקציב והמיועדים למימון ההלוואות המכוונות מופעלים הסדרי ביטוח הצמדה — על פעולות אלה אין חלה ביקורת פרלמנטרית מוקדמת ולכנסת אין הזדמנות להתיחס לבעית העומס הפיסקלי בעתיד. זאת ועוד — אין בפרמיה המשולמת ע"י המבוטחים כדי לכסות את הפרשי ההצמדה שיתהוו בעתיד והכנסה מן הפרמיה נרשמת מחוץ לתקציב.

לדעת הביקורת רישום מלא של ההכנסה וההוצאה בתקציב היה מאפשר לכנסת לעמוד על ההתפתחויות בתחום זה — לרבות ידיעת התחזיות לגבי הצפוי בענין זה בעתיד.

לצורך פיקוח ובקרה דרושה מערכת מידע מרכזית שתאפשר מעקב אחרי ביצוע ההסדרים שנקבעו ותרכז נתונים על היקף ההלוואות המבוטחות לפי יעודן והשינויים שחלו בהן.

לאור ממצאי הביקורת ביקשו חברי הועדה מן החשב הכללי במשרד האוצר, מר ה. ששסל, להמציא להם תשובות לשאלות הבאות:

א. מי ממליץ על מתן הטבות בהלוואות. ב. מהו תחום הגמישויות של הקריטריונים שנקבעו למתן ההלוואות, ג. על האוצר להמציא לוועדה רשימה סוגי ההלוואות לפי ענפים. ד. מהו שעור הפרעון של ההלוואות המכוונות, ה. מהו סכום הסובסידיות המוסוות אשר האוצר משלם, ו. מהי התחזית לגבי תשלומי הפרשי הצמדה בשנים הבאות.

קבוצות טיפוליות מטעם המשרד

בעקבות פניות של עובדים סוציאליים ברחובות (17.3.74) וארגון המועצות האיזוריות (18.3.74) שקבלו על צמצום דראסטי בפעולות הקבוצות הטיפוליות מאז העברת הנושא ממשרד הסעד למשרד החינוך והתרבות, דנה הוועדה בנושא. השתתפו: הה' שלמה מלכיאל ומרדי ממשרד הסעד, שרלין וכהנא ממשרד החינוך, תלפן מארגון המועצות האיזוריות וכן גב' קדם וגב' מסקין מעירית רחובות.

לוועדה נמסר כי בהדרגה, ובמשך שנים רבות, פיתח משרד הסעד במוקדים מסויימים קבוצות טיפוליות שהעסיקו בשעות אחר־הצהריים ילדים ממשפחות מצוקה בתעסוקה יוצרת חינוכית ומנעו התדרדרותם לרחוב. התקציב שהוקדש לכך היה זעום ורוב העבודה נעשתה בהתנדבות, בעזרת עובדים סוציאליים. הפעולה הקיפה, בשלב האחרון, 2100 תלמידי כיתות א'—ד'. בשנת 1973—4 הועבר הנושא למשרד החינוך והתרבות. בעקבות כך היה, במקומות אחדים, צימצום חמור בפעילות. ברחובות ירד מספר הקבוצות הטיפוליות מ־20 ל־4. נציגי משרד החינוך והתרבות מסרו לוועדה כי מספר התלמידים בקבוצות הטיפוליות הוא כיום 1600 ועוד 500 זוכים לטיפול אינדיבידואלי. הילדים הם מכיתות א'—ט'. עוד מסרו כי הטיפול בנושא חדש יחסית והמלחמה עיכבה תוכניות רבות. בדעת המשרד לפתוח קבוצות טיפוליות כנדרש, עם קדימויות לאיזורים קשים במיוחד, והוקצה לכך תקציב נכבד.

העברת הטיפול למשרד החינוך

חברי ועדת השירותים הציבוריים רשמו לפניהם את העובדה כי משרד החינוך והתרבות מטפל בנושא רק 4 חודשים בלבד ולא היה סיפק בידו להעביר את הטיפול למסלול הנאות עם הגישה החדשה של משרד החינוך והתרבות. עקב זאת חל צימצום במספר הילדים במסגרת הטיפולית. חברי הוועדה תמימי דעים כי מקומן של הקבוצות הטיפוליות הוא במסגרת משרד החינוך והתרבות, וגם ראשי משרד הסעד השלימו עם מציאות זו. חברי הוועדה קוראים למשרד החינוך והתרבות לקצר ככל האפשר את תקופת הביניים ולהתגבר על קשיי המעבר לפעילות במתכונת שיקבע המשרד, זאת בתנאי שהטיפול שניתן עד עכשיו יוענק גם הלאה באותם מקומות ולאותם הילדים הזקוקים לו, וקיבלוהו בעבר.

משרד החינוך והתרבות חייב לדאוג לכך כי המקומות הרגישים ביותר — ואין על הוועדה לקבוע היכן הם — לא ייפגעו ולא יהיה בהם עיכוב העבודה המוצעת עם בני הנוער הנזקקים. עוד ממליצה הוועדה להציג התקציב הנדרש והתאום המהיר בין כל הגורמים המטפלים בילד ובמוריו, כדי למנוע צימצום בפעילות הטיפולית במועצות האיזוריות. הוועדה ממליצה כי אנשי מקצוע — מחנכים ועובדים סוציאליים כאחד — יכתבו על סמך הנסיון את הדפוסים של העבודה הטיפולית כפי שנקבעו במשרד הסעד ויחליטו כיצד להתאים דפוסים אלה למסגרת שיוגדרו מחדש. ועדת השירותים הציבוריים סבורה כי ההיבט הסוציאלי חייב להמשיך ולשלוט בהפיכת הקבוצה הטיפולית. ועדת השירותים הציבוריים העבירה סיכומה זו לשר החינוך והתרבות, לשר הסעד וכן תפנה למרכז לשלטון מקומי להעביר לרשויות המקומיות, כולל המועצות האיזוריות, תוכנו של סיכום זה.

סקר: הסטודנטים באוסטרליה ממשיכים באהדתם לישראל

מאת יעקב נידינסקי

הציבור האוסטרלי ובמיוחד הקהילה של הסטודנטים והאקדמאים ממשיכים לאהוד את ישראל. על כך מצביע סקר דעת קהל שנערך באוסטרליה לפני מספר שבועות ואורגם בעיתוני ארץ זו.

הסקר מצביע על פיחות האהדה לערבים מה בכך למגמה של תמיכה גוברת במדיניות הניטרלית של ממשלת אוסטרליה.

שבעים ואחד אחוזים מהאוסטרלים סבורים שממשלתם צריכה לנקוט עמדה ניטרלית ביחס לסכסוך במזרח־התיכון ד־13 אחוזים סבורים שממשלתם צריכה לתמוך בישראל, לעומת 1 אחוז הגורס, כי אוסטרליה חייבת לתמוך בערבים. הקריאה למדיניות באהבת אינה גורעת מאחוז האהדה למדינת ישראל. סקר זה מנסה לייצג את דעת הקהל של אוסטרליה כלפי הסכסוך באזורנו. הסקר כלל ראיונות עם אלפיים אנשים, וחצי מתוכם היו גברים וחצי נשים.

בסקר נכלל גם 159 בוגרי אוניברסיטאות, 374 בעלי השכלה יסודית ואחרים. כך למשל, סבורים 24 אחוזים מכלל הסטודנטים והאקדמאים, כי ממשלתם צריכה לתמוך בישראל, לעומת 12 ל־15 אחוז בכלל האוכלוסיה. אוכלוסיה זו סבורה פחות (71 אחוז לעומת 81 אחוז) שהממשלה צריכה לדאוג למדיניות מאוזנת. תשובות אלה הסבירו לשאלה בפי. לפי דעתך, צריכה ממשלת אוסטרליה לתמוך בערבים בישראל או להיות נייטרלית.

על השאלה מי אחראי לסכסוך במזרח־התיכון ענו רוב האוכלוסיה (34 אחוז) הערבים, ואילו האקדמאים גרסו (45 אחוז) כי האשמה היא בערבים. 9 אחוז מהאוכלוסיה גורסים, כי ישראל היא הגורם לכל הצרות באזורנו ואילו 20 אחוז (13 אחוז בקרב הקהילה האקדמאית) גרסו שהאשמה ברוסים. 10 ל־9 אחוז נשאלים נטו לתלות את הקולר בארה"ב.

שאלה נוספת היתה לגבי נתונה אהדתך? על כך ענו 48 אחוז מהסטודנטים (37 אחוז באוכלוסיה) כי אהדתם — לישראל. רק 8 אחוז מהם (5 אחוז בכלל האוכלוסיה) גרסו שאהדתם לערבים. 39 אחוז (לעומת 48 אחוז באוכלוסיה) אוהדים את כל הצדדים בשווה.

תערוכת חיל הים במלחמת יום הכיפורים

תערוכת ציורים של אריה מוסקוביץ על הנושא „חיל הים במלחמת יום הכיפורים" נפתחה בבית החייל בתל אביב לרגל יום חיל הים.

מפקד חיל הים, אלוף בנימין תלם, אמר בטקס הפתיחה: כי תמונותיו של האמן מוסקוביץ' יקשטו את אניות חיל הים ואת מועדוני הבסיסים של החיל.

בתערוכה מוצגות למעלה מ־40 תמונות המתארות את אניות חיל הים, בעת פעולות החיל במלחמה. אלוף תלם הודה לצייר אריה מוסקוביץ' אשר לידת בחיל הים 25 שנה על שתרם את כל התמונות מהתערוכה לחיל הים.

את התערוכה פתח מבקר האמנות, ד"ר אביל פוירשטיין, אשר סיכם את רב־גוניותו של הצייר אשר נוטה לציור המציאות הוא מצייר ציורים לספרים, הטאדדות וכרזות.

בפתיחת התערוכה נכחו אנשי חיל הים, קציני צבא בכירים, ציירים, עתונאים וקהל מוזמנים רב.

התערוכה תהיה פתוחה עד ה־28 ביוני.

בולי מתכת

פינת הבול

מאת חיים לנגלבן

בפעם הראשונה בתולדותיה הטביעה ממשלת קנדה בזהב, כסף ואדר עותקים מדוייקים של בולי דואר.

בשנת 1976 תארח קנדה את המשחקים האולימפיים ותהיה המדינה ה־17 הזוכה לכך מאז שנת 1896.

לכבוד אירוע רב חשיבות זה הנפיקה הממשלה הקנדית, במספר מוגבל, בולי אולימפיאדה מיוחדים מוטבעים בשלושה סוגי מתכות אלו.

אפשר לראות בולים מיוחדים אלו, עשויים מתכת, כאוביקט לאספנים, או יצירות אמנות, או דבר בעל ערך שאפשר להוריש. כדי לשמור על ערך הבולים הללו ועל נדירותם, אפשר יהיה להזמינם במשך תקופה של שישים יום בלבד החל מ־8 ביוני. בולי מתכת אלו הם עותקים מדוייקים של סידרת בולי משחקים אולימפיים שהונפקו בקנדה ב־17 באפריל ש.ז. הם בולי דואר רגילים בעלי ערך נקוב מיוחד, וכך יכולים תושבי קנדה להרים תרומתם ולסייע למדינה בארגון המשחקים האולימפיים.

שבועות רבים של עבודה הושקעו בהפיכת בולי הנייר הרגילים לבולי מתכת, שהם למעשה פסלים בזכות עצמם. לא חסכו בשום אמצעים במיטבעה כדי שהמלאכה תיעשה באמנות ובשלמות. התהליכים השונים נתונים לביקורת קפדנית בכל שלב ושלב והבול המוגמר עובר תהליך של מריקה בעזרת אבקת יהלומים, כדי שיברקו כמראות משובחות. המוצר המוגמר הוא מיניאטורה אמנותית בעלת איכות גבוהה. אחרי שתימכר כל הסידרה — יותך הגלופה המקורית שוב למתכת ולא יישאר ממנה זכר. אפילו הסקיצות והתרשימים האמנותיים יופקדו בארכיון משרד הדואר הקנדי. כל בול מתכת כזה נושא את חותמת הדואר ואת תולדתו וערכו הכתובה. כל בול יקבל מספר סידורי שיוטבע עליו בצידו האחורי, המספר הסידורי יהיה זהה בכל שלושת הבולים — מזהב כסף ואדר. מלבד הערך הנומיסמאטי סבורים הקנדים כי, בולי־מתכת אלו הם בחינת השקעה טובה, בדומה למדליונים ומטבעות מתכת רגילים. כל אחד מהבולים הוא בגודל 40×24 מ"מ ועוביו אחד מ"מ. הזהב הוא בדרג של 24 קאראט. האדר ממנו עשוי הבול הוא בנוסחת תרכובת מיוחדת המעניקה לו גוון מוצק. חרף הירידה כיום בעולם בערכים של הכסף והזהב, סבורים מנפיקי בולי המתכות כי ערכם של הבולים הללו לא ירד.

כל סידרה של 3 בולים תונפק בקופסת עץ מהודרת מיוחדת. הבולים מונחים על גבי כרית קטיפה בצבע שוקולד. הקופסה עשויה עץ מהודר. בכל קופסה ימצא הרוכש איגרת אישית משר הדואר הקנדי ובו הסבר על מבצע מיוחד במינו זה.

כאמור הונפקו שלוש סידרות ואחת מעורבת במחירים הבאים — שלושת הבולים באדר — 20 דולרים קנדיים; בכסף — 50 דולאר, בזהב — 750 דולאר. סידרה מעורבת הכוללת אחד באדר, אחד בכסף ואחד בזהב — ב־300 דולאר. כל סידרה תישלח למזמין בצירוף בולי הנייר המקוריים.

את ההזמנה יש לשלוח לכתובת הבאה:

"Metal Stamp Sculptures, Canada"
Post Office P.O.Box 8890, Ottawa, Canada.

„תחביבי" לשנת 1975

קטלוג בולי ישראל לשנת 1975 בעריכת צבי מלכר, הופיע זה עתה בהוצאת „תחביבי". הקטלוג החדש מציין את עליית המחירים התלולה שחלה בבולי ישראל במחצית השנה האחרונה. לדוגמא: סידרת הדואר העברי עם שובל מחירה — 21 אלף לירות, סידרת דמי דואר ראשון שערכה הנקוב היה בשנת 1948 88 פרוטה, מחירה בקטלוג — 8.00 ל"י, בלוק הקץ לרעב שהופיע בשנת 1963 ומחירו היה 8.80 ל"י, בקטלוג 1,600 ל"י. בול שלה את עמי התייקר במשך שנה מ־55 אג' ל־30 לירות. חידוש נוסף בקטלוג — פרוט כמויות הבולים החל משנת 1956. קטלוג „תחביבי" הודפס על נייר משובח, בהידור רב ומפרט את כל בולי ישראל מיום הופעתם בתצלומים ולידם המחיר לכל הצורות הבולאיות האפשריות. מחיר הקטלוג 6.50 ל"י וניתן להשיגו בכל הדוכנים וחנויות הבולים בארץ.

יש לציין את העריכה הנאה והקפדנית של עורך הקטלוג, הדואג לשיפורים נוספים בקטלוג, המופיע בהתמדה מדי שנה בשנה.

תכנית חומש בפיתוח נמלים בהשקעה של מיליארד וחצי ל"י

רשות הנמלים הכינה תכנית פיתוח של הנמלים ל־5 השנים הקרובות בהשקעה של כמיליארד וחצי ל"י, החייבת לענות על הצרכים הדחופים המינימליים של היבוא והייצוא הישראלי לתקופה הקרובה — אמר המנהל הכללי של רשות הנמלים מר א. רמז בישיבת ועדת הכלכלה של הכנסת.

הוא אמר כי כל דחייה בעבודות הפתוח ההכרחיות עלולה להביא לעיכובים רציניים בסחר הישראלי ולנזקים גדולים במשק.

לדברי מר רמז תוכל רשות הנמלים לגייס שני שלישים מהסכום הדרוש להקציב הפתוח שלה בכחות עצמיים ורק שליש אחד יהיה היא תודקק מתקציב המדינה. כדי לעמוד במשימות אלה יצטרכו נמלי ישראל, לדברי מר רמז, לעבור שינויים דרסטיים בצורת התפעול והשימוש בציוד הסבלי. יהיה צורך לייבא ציוד בסיסי רב כדי לעבור לשיטות מיכון מהדרגה המעולות ביותר.

עם חידוש השיט בסואץ

יו"ר רשות הנמלים, ד"ר נ. וידרא, העלה בפני הוועדה את בעיית עתידה של נמל אילת וסיכוי התפתחותה לאחר חידוש השיט בתעלת סואץ, ואמר לפי הידיעות הניתנות רשות כבר לכשעים ישראליים באניות לא ישראליות.

מציאות כזאת עלולה לפגוע לדעת ד"ר וידרא בישראל פעמיים:

● פגיעה בספנות הישראלית שלא תוכל להתחרות בנתיב בין לאומי זה;

● החשש הסביר שחלק גדול מן המטענים העוסקים בייצוא ויבוא ישראלי את השיט בתעלת סואץ כאשר העברה המטענים דרך נמל אילת.

ד"ר וידרא הציע לשוב ולשקול הקמת מסילת ברזל לאילת, שיכולה לתרום רבות לפתרון הבעייה, ולסייע באופן מהפכני בפיתוח הנגב.

מודה בתשלומים מופרזים

בתשובתו לשאלתו של יו"ר הוועדה, הה"כ שמואל תמיר, הסביר מנכ"ל רשות הנמלים מר רמז את המקרה של תשלום אלפי לירות לפועלים שעבדו בשבת בנמל אשדוד לפני זמן מה.

מר רמז אישר את העובדה והסביר לוועדה כי ההסכמים הקיימים בין הרשות ועובדי נמל אשדוד מבוססים על נדיבות בלתי מדודה ותשלומים אחרים הרחוקים מאד מלהיות מציאותיים. אך אין לרכות האפשרות לשנות מצב זה בפני שהכל נשען על הסכמים ישנים. אף שבהסכמים יש הם בלתי הגיוניים, בפיקוחים חכוריים.

באשר לסכומי הכסף ששולמו לפועלים בשבתות הנזכרות אמר מר רמז כי הדבר נבע מן הצורך הדחוף לפרוק מטענים בחומרים הכרוך גם בסיכונים, והיות שבעבור תעסוקה בשבת יש לשלם 500 אחוז, הרי יחד עם כל הפרמיות המצטברות הסתכם התשלום עבור עובד בכ־3000 ל"י. אבל אלה היו רק מקרים חריגים, כי בדרך כלל אין נמל אשדוד עובד בשבת.

לעתיד הבטיח כי מקרים כאלה לא יישנו יותר משום שנעשו סדורים מיוחדים לגבי מטענים בתחומים לפרוק אותם ברציף מיוחד שהוקם לשם כך.

אך מר רמז חושש מהלאמה הכתה ביחסי עבודה לקראת הדיונים הצפויים במדיניות המקצועית ובהסכמי העבודה. הוא ציין שטרם מונה אחראי על תיק התחבורה בועד הפועל של ההסתדרות והדבר עלול גם להשפיע על יחסי העובדים בנמלים.

שר השיכון אברהם עופר:

המלחמה גרמה לפיגור בהשלמת 15 אלף דירות

אילמלא פרצה מלחמת יום הכיפורים לא היינו עומדים כיום בפני מחסור של דירות לעולים ולזוגות צעירים, עקב המלחמה אנו נמצאים כיום בפיגור של 15.000 דירות הדרושות לכל היעדים. טרם השגנו אף את הפיגור בהתחלות בנייה למגורים. אנו נמצאים כיום בפיגור של התחלת 10.000 דירות חדשות, אולם אני מקווה שפער זה יסגר תוך שלושה חודשים — דברים אלה אמר שר השיכון, אברהם עופר, בכנס מזכירי אגודות פועלי הבניין מכל רחבי הארץ שנערך ב„בית ברנר" בתל־אביב.

השר עופר הטעים כי ענף הבנייה הוא היחידי בין ענפי המשק שטרם התאושש לאחר המלחמה. „אינני רוצה לפגוע בהשג האידיאלי של עבודה לפי שעות קייץ שהשיגו פועלי הבנין. אולם אני פונה אל פועלי הבנין בבקשה לסייע בדרך ובעצה להשלים את הפיגור בגמר הדירות. זאת אפשר לעבוד בפיגור ע"י הרחבת זמן עבודה בחודשים הקרובים ולפני בוא החורף, הדגיש שר השיכון. בעוברו לדבר על הבעיות הכלכליות בענף הבנייה הסביר השר עופר כי הוא עומד להקים בקרוב מועצה ציבורית לענף הבנייה שתפעל על ידו ותסייע בידו לייעל את הענף ולגרות את הפוטנציאל הטמון בו למען היעדים של שיכון עולים, זוגות צעירים והטבת תנאי דיור. השר עופר ביקש ממזכירי אגודות הבנין לפעול למשיכת צעירים לעבודה בענף הבנייה מפני שהענף עובר מהפכה והוא צועד לקראת תיעוש רב והיעוכום יותר.

הכנס נפתח בדברי מ. אבסטר, מזכיר ההסתדרות, שציין כי כיום שוררת הפקרות בענף הבנייה כל העוסקים בענף מתחרים על אותו פועל בניין, אותו שק מלט ועל אותו קבלן משנה. „עליית המחירים המסתורית תימשך כי אין סמכות מחייבת ומרכזית בענף הבנייה", הדגיש אבסטר. הוא סיפר כי בענף עוסקים עתה 40.000 פועלים יהודים, 20.000 פועלים ערבים ישראליים וכ־10.000 פועלים מהשטחים. אבסטר ביקש משר השיכון כי ידאג לרציפות עבודה בענף הבנייה, לחייב קבלנים להשקיע בתיעוש עבוק של הגבר בבנייה ועל הממשלה לעודד ולחייב קבלנים להעשיר את הענף ולהבטיח הספקה רצופה של חומר בנייה ואביזרים גם על ידי יבוא. מר אבסטר שלל את ההגדרה כי הענף מפגר וביקש מהעוסקים בדבר להפסיק להטיל דופי בענף כדי שאפשר יהיה למשוך צעירים להעסיקה בבנין.

עירית רמת־גן

מיכרז מס' 22/74

לבצוע עבודות אטום וזיפות גגות במבנים שונים ברמת גן

עירית רמת־גן מכריזה בזה על קבלת הצעות מקבלנים לבצוע עבודות הנ"ל.

הסברים ופרטים, תנאי המיכרז וטפסי הצעות המחירים אפשר להשיג במחלקת מהנדס העיר, רח' המעגל מס' 26, ר"ג, בשעות העבודה הרגילות תמורת תשלום של — 50 ל"י (תשלום זה אינו מוחזר).

כל המעוניין להשתתף במיכרז זה יגיש לעיריה הצעה ב־2 עותקים על גבי הטפסים שימסרו לו. ההצעה תוגש במעטפה סגורה והיא תוכנס לתיבת ההצעות במזכירות העירייה, בחדר מס' 31, בבנין העירייה, רח' ביאליק מס' 35, עד ליום שלישי — י"ב בתמוז תשל"ד — 2.7.74, שעה 12.00 בצהריים.

על המעטפה יש לציין: „הצעה לבצוע עבודת אטום וזיפות גגות במבנים שונים רמת גן".

על מגישי ההצעות לצרף ערבות בתאימה במזומנים או בערבות בנקאית בשעור של 5% מהיקף הצעתו לתקופה של 3 חדשים, אחרת לא תדון ועדת ההצעות המוכרזות בהצעתו. את הערבות יש להכניס לתוך מעטפה נפרדת, שתצורף כמעטפה נוספת להצעה, ועליה יש לציין: „ערבות למיכרז מס' 22/74".

כערבויות כשירות תחשבנה:

1. הפקדת מזומנים בקופת העיריה
2. ערבות בנקאית מבנק מוכר
3. המחאה בנקאית מבנק מוכר
4. התחייבות כספית של עירית רמת־גן
5. מכתב לשעבוד כספים בגזברות העיריה, המאושר ע"י גזבר העיריה.

יש להגיש את ההצעה בהתאם לתנאי המיכרז וכל שינוי בה עלול לגרום לביטולה.

בעת הדיון בהצעה תתחשב העיריה ביכולתו הכספית של המציע ובכושרו לבצע את העבודה, כפי שהוכח בהן מעבודותיו הקודמות וכן בותקו ובנסיונו בעבודות דומות.

רשאים להשתתף במיכרז הנ"ל רק „קבלנים רשומים לעבודות מסוג זה בהתאם לחוק רישום הקבלנים לעבודות הנדסה בנאיות תשכ"ט—1969" ותקנותיו".

על המציע לצרף אישור מתאים על רישומו וסיווגו, אחרת לא תדון ועדת ההצעות המוכרזות בהצעתו.

אין העיריה מתחייבת לקבל את ההצעה הזולה ביותר או כל הצעה שהיא.

ד"ר ישראל פרץ ראש העיר

נחתם הסכם שכר בענף הדפוס

הסכם עבודה לשנת 1974 בענף הדפוס הצינקוגרפיה (תעשיית הגלופות), נחתם בין האיגוד הארצי של פועלי הדפוס לבין התאחדות הצינקוגרפים — על כך מסר מזכיר האיגוד א. גיל.

בהתאם להסכם יקבלו פועלי הדפוס הצינקוגרפיה, תוספת שכר במסגרת ההדרגה הקבוצתית של ההסתדרות. תוקף ההסכם מ־1.4.74 עד 31.12.74.

עכשיו הזמן לחסוך ב־

303

10.000 קבלת מענק בשיעור של 10% המצטרף לקרן ונושא רווחים והצמדה.

ברירה בחירה בין הצמדה וריבית או ריבית גבוהה יותר ללא הצמדה.

ביטוח חסכון ברירה בשילוב עם ביטוח חיים ללא תשלום נוסף.

כפליים חסכון חודשי־קבלת סכום כפול כעבור 100 חודש עם ביטוח חיים.

לדירה חסכון חודשי־זכות לקבלת הלואה כפולה לא צמודה או קבלת מענק

עממי חסכון חודשי תוך קבלת מענק מהאוצר והבנק לחוסכים צעירים.

תכניות החסכון השומרות על ערך כספך

בקש פרטים בכל סניפינו בארץ

בנק המזרחי המאוחד

בשדה חינוך

הוראת התלמוד בבתי"ס טעוני טיפוח

מאת ד"ר כ. ה. פרבר

הכנים בהוראה הוי לנו בבתי ת"ת (תלמודי תורה) ובעיקר לגבי ט"ט (טעוני טיפוח), שהתעצבות הזיכרונות כמעט אינה שכיחה. הנה זה לא בתיעה, בעיית הוראת התלמוד האזהן, איננה קלה.

אם בבתי ספר הממ"ד, עדיין קיימים לבטים כיצד להנהיג הוראת הדף, ורבא בדרכים נעימות וקלות. בבתי ספר טעוני טיפוח לא כל שכן!

בכל בי"ס, ובמיוחד בפרט, עומדת השאלה: הכ"מקצוע" בין יתר מקצועי הלימוד יהיה התלמוד, או שמא יעשה נסיון רציני להפוך לימודי זה להוויה ביהודית, מרכזית, אשר פריה החינוכי בה תוקפה הדתית של אבנציה הרדקשיים.

כל היודע מעט בטיב מב"ס תלמודי ואפילו בדרג מצוני לילדים יבין כי יש להכשיר התלמידים לתלמוד. ואין הכבדה כליבוד עצמו ווה באדרה לימודיה רצינית, שאחד ה־מרכיבים שלה, נראה לי, צריך להיות הפרדה הבנה מהבנים.

שנית, על המנהלים לעשות כל מאמץ אפשרי ל"הסביר" את הוראת התלמוד במערכה השעות בה, שהר שפור תתן לא לאחר הפיבה במגורש ההתעצלות כשהם כיותרים, בלתי בלבנים כהלכה ובלאי הוויה "כדר רווי"...

שלישית, יש להשקיע מחשבה באם הגיעה העת להשתלב במידה מבריה בתכניות הלימודים של הטלוויזיה הלימודית?

עקרים מרשימים בטלוויזיה הלימודית

חיים אנו בתקופת כתה בעולם ובב"עולמנו הקטן". הקופה שבה מרשי הנהה כותיב עכביהם כלפי הבוליב ב"גיונים" כביכול של מליונים בני נעורים בעולם ושל אלפים בארצנו.

לכבה רשות האמנות של הטלוויזיה הלימודית הצוות הכבעל יאבר, שהם עושים מאמצים בינשיים בהפרה שעורים יפים בחשבון הנדסה, בלימודי הטבע ובאנגלית בהמורים ב־מורים מצולים ומפולים וכך הם "מחיים" את הצעיר וגם את נפש הילד הזקוק לכך.

בילתה של הטלוויזיה להציג כבים והצגי ביצוע בצורה מכשירים בדירים אשר לא על בנים יוכל להי־שות לעצמו לרכשם.

השקדנות על הספר בלבל — שוב איננה כאפיינת רבים מהלמידינו. כאר עד ראו חכמים שהתורה נהלכים ל־הולכים וה"מעמטה" על הויכוח הולך והתרבה; צבדו. ובישלו את הקביעה כי "דברים שבעל פה אי אתה רשאי לאמרם בכתב", והגירד לכתוב את התורה שבעל פה.

דרכים לתקן עד התלמיד

ביכינו מתפשים דרכים, ובעיקר, כיצד להקל על התלמיד שביהראבי הוא עצמו העמים כאד כהמולם ה־תלמודי. ליום פונה בתיקו של כל תלמיד בבי"ס בממ"ד (לרבות הנ"ד) ספרם המצויין של חברי המשפדים ס. ב. אפרתי וי. ברנגסקי, "הת־הוד להלכיה" — אבל לא בהסק רב הוא כוכה גם על שולחנו (ואנה להוות המורים העברי המנביבים) כאור הפליים בצד הכנסם הארמי.

הקריאה ב"פנים" היא לעתים כה בכיהה מהתרים שבפנים. ילדים רבים בבי"ס אינם מסוגלים לצרף את הבבכים המהתהים בבורים, כקר שיא ובתהיך "בכלל המסכוני" של הארמית ובגלל שבגים בקריאת הספר. יש כצב מהגיר־הגוף הם מבי־נים הכלות־יה הליכותיה יכולה להי־יה מברך לא כבבל "עיקר כוה בעיקר בציבים, כאשר כן הספר הקנה" בכינים לפניהם צחתי תל־מידים או כורים לא קיימים...

להוגבה: הנה החזים התלבדים על הבבכב במידה אז התלמיד בעל כושר בינזי ה"ביצגי" את רבי יוחנן בן תרא (ביבא) השולה את בני לכבוד לו עיבלים תבפיה הכהמתכות כשלי־הזה כי על כדי הצורך ב"ספרות של־גה בשבלים"... וכי כהכנת הבן הספר ללכי בבני ר' יוחנן ופסק דינו של הלה לשובה הפרולים בהתחבכו על הכל כמכתת הבכילה ופוד ופוד כוגי קקלא יהוא הנהנים להמוכה בבה "הבה־בניה"...

ואין ככיבה זו לווה פעלויות נר ספות בכבים לביצא, כגון בשנים ביהודים בארבית ובעברית, להוות־הבואת העיצים התרוצות; כך שבראה וקיל, הכן הבתה — בעולבים אבי מורי.

וכל זה לא ב"חומר" או ב"יעוף" לא "בין הבתבר של התבקלות החג, ואף לא בשעה הבחרוגה אחרי שהתלבידים כבר "גנהוו", אלא בשעה ביקר בוקדבות הזולא בשעה הראשור נה (כתיך הבנה עבל ביום — מתבך ההה התלמד בביהה).

*

אחרית דבר: כאשר לימוד חשוב זה יבימב על היסודה שהתרבות הדינה: בעת בוקר בקודבות, אוירה קודש ושיבה, הפרדה בונה מבבים, ויצים אבבלים דירקים הנהיים הודיים (בכינת האבסר ולטוגיות ש־זה באפשר) — בלום ההצורות ב־קלובה הכינוי של הדרצו והבידה ה־אבשר כלום הכידה באכי המשפחה אם הוא היה; כל אלה בישובם הבר לו, שיהיה לספר את "הבכיה" ל־בוד התלכוד בעיגר תלמידי ביס ר־יליא ואף להכב קצת בהיבות למור־ים התלבבה, כי אכן וקוקים הם לכבם עירוד ליבבם "שמחה של בבוה", אם ולאבר הבב "עריבבה" של תלמידים ובירוד על הלבידה...) מסויכים ל"מקבל התלמוד".

ועדת החינוך והתרבות הממליצה על המשך עריכת טיולים לבני נוער

ועדת החינוך והתרבות דנה ב־טיולי נוער, בעקבות הפרשה ב־"מעלות" והחליטה כדלהלן:

✱ יש להמשיך ולקיים את הטיולים הסיורים, המסעות והסדרות לילדים ולבני נוער.

✱ הועדה תובעת כי יינקטו כל אמצעי הזהירות וההגנה הנדרשים כדי להבטיח את שלומם של המטיילים.

✱ ייבדקו ההוראות הקיימות בדבר אמצעי ביטחון בטיולים, ויותאמו ל־מציאות לאחר ניסוי, בדיקה וביצוע תרגילים. לאחר קבלת רשיה לטיול בנהוג יש לאשרו שנית יום לפני ה־יציאה.

✱ ייבדקו המסגרות הארגוניות של הגדנ"ע בבית הספר ויותאמו לצרכי הזמן. יחבק החינוך הגדו צבאי ויודגש נושא ההגנה העצמית.

ביטחון התלמידים

✱ הועדה ערה לבעיית הציבורית של התנהגות הצלונים המבוגרים ב־טיול ומפנה את תשובה לב החינוך והתרבות לצורך בקביעת הנחיות ב־רורות בנושא זה.

✱ הועדה מסכימה עם דרישת הורים והציגיהם כי יש לדאוג לקבוע אמצעי ביטחון בכל בתי הספר בארץ, כגון גידור, תאורה, שמירה, תדריך הורים, מורים ותלמידים, ד־חדרי התנדבות וכולה.

הועדה קובעת כי האחראי לשיול במסגרת בית הספר חייב לדאוג לבי־טחון התלמידים המשתתפים בו בד בבד ולהנחיות המשרד ובתאום מלא עם זרועות הביטחון.

תוקם יחידה פיקוח ביטחונית במשרד החינוך אשר תהיה אחראית לביצוע הוראות הביטחון הקיימות הלכה למעשה ומעקב יומיומי אחריו לביטחון בכל בית ספר.

הועדה ממליצה על קיום כסף הכי־פה ביהוד הכסף הסכבה ביהוד ל־תלמידים (גם בבתי ספר יסודיים) בנושא עירנות וביטחות בכלל הנהגות בשעת חירום בפרט.

הועדה רשמה לפניה את הודעת מנכ"ל משרד החינוך והתרבות על הקצאת מימון לגידור בתי ספר ד־קוראה לרשויות המקומיות לגשת ל־ביצוע מיידי ולהתמיד בו עד לגמר.

הועדה קוראת להורים לצוור ב־מאמץ להבטחת בתי הספר ולהתל־דים ולהעמיד עצמם לרשות ראש־ראים על הביטחון במוסד החינוכי בו לומד ילדם.

התנדבות

הוועדה קוראת לציבור להתנדב ל־משימות שמירה במוסדות ציבור קהילתיים ובעיקר בבתי ספר.

הועדה קובעת כי יש לעודד את מפעל ההתנדבות ע"י חקיקה מתאי־מה בתחום הביטוח, ההעדרות מהע־בודה ונשיאת נשק.

הגברת כוחות הוראה בעיירות פיתוח

יוחוד ביצוע החוקה בדבר תמ־ריצים למורים העוברים לגור ולעבוד בעיירות פיתוח, ויכללו בהסדר גם בני עיירות הפיתוח הרוצים להשתלב במערכת החינוך המקומית.

ועדת החינוך והתרבות פונה ב־קריאה אל אמצעי התקשורת וכלי ההסברה למצוא את הדרך להעברת מידע מדוייק תוך הקפדה שלא ל־עודד בהלה.

הועדה קוראת לחזור ההורים ה־מרכזי להפסיק כייד את איומי ה־שבתה של בתי הספר ולרתום עצמו למשימות התנדבות.

ועדת החינוך קוראת לציבור ול־הורים לשמור על רוח איתנה במצ־בים הקשים בהם מתנסה המדינה בימים אלה על הציבור להבין כי ה־שאיפה לערער את רוח העם בישראל הנה מטרה מוצהרת של המחבלים.

נערים חרשים מבי"ס "ניב" בר"ג הגיעו בסוף השבוע למצוות נערכה להם חגיגה רבת משתתפים בתמונה: אחד הנערים עולה לתורה

בין תוכן לתכנית

מאת יצחק שניאורסון

אין ספק שבשבת האחרונה עלתה המהיפכה של מנהגה המורים לבעיית הבתחדיקה של ההוראה. משאבים ר־בים והון עתיק מתרכים להכשרת מורים והשתלמותם, להכנתה ליכור־דים ולקורסים שונים שהצד המשותף להם הוא העמקה המהודקה ויעילות ההוראה.

אף היועצים והמבחים, שיעורי הע־זר והכהות הסטגליות, המדרות ה־מסיצות והמרכזיה הפדגוגיות, ה־כהות הפעלתניות ואמצעי העזר ה־רבים, באים לחזק את הצד המתודי ולשפר את הלמידה שתהיה לא רק טובה יותר אל גם תגיע לכלל ולמירב התלמידים ולאו דוקא ליחידי סגולה.

ברם, למרות הברכה הרבה, הסמר־נה בהתשומת־הלב היתירה לבעיית ה־תודיקה, כן הראוי להעיר, שלעיתים מהקבל הרושם שכיפוח הנושא ה־מהודי, מקסח את העיון הבעקיק ב־תכנים עצמם, ומעמיד בצל את ה־ערכי והאיכותי של החומר הנלמד.

הולך ונוצר מצב מוזר, שמפתח תכוב ללמוד את עצם דברי הנבי־אים, התנאים והסופרים אלא הקובע הוא, איך אתה מלמד את הפרק, וכל השומה והלב מופנית, בלעדית, לצד הטכני־טכני, כיסוס לך. כה רבים התלמידים שממצען הידיעה הכללי שלהם אינו כניה את הדעת, והפיכת המחשבה אף היא בבבאת בנקודת ע־פל רבתי, שבאה לידי בטוי בצורות שונות ורבות.

ארץ ובוגרי בתי־הספר הישראליים אינם יהודים ולא כלום על זכותנו המכרעת בארץ אבות.

לפתע פתאום, עומדים צעירים ד־תוהים על הראשונות מבלי לדעת פרטים הכרוזיים על המרכיבים ה־הסטוריים שמעניקים לעם־ישראל ד־כות וזיקה לארץ.

הכוונה אינה על אמונה ובטחון ב־הבטחה אלקית וקדושה התנ"ך, על ברית בין־הבתרים ועל גבולות ה־תורה, על אלה וכיוצא באלה כבר כחול להם, הכוונה היא רק במובן ההיסטורי גרידא.

הפסול והמבוכה

ידיעת העובדות כמות שהן, החל מאבי האומה שיצא מאור כשדים בצו עליה לארץ כנען, פרטים ועוב־דות על אבות ושבטים גלות מצרים ודור המדבר, כבוש יהושוע ותקופת השופטים, מלכות דוד, וגלות בבל עליה עזרא ובית שני, מודיעין ומ־צדה, כבוהות ועליות עד הזמן החדש. לכוד יסודי וצניני, של כל התהליך בראשיתו, לכל אורך הגלות עד גש־כעו פעמי הגאולה בשלבה ההתחלתי, הוא צורך חיוני ממדרגה ראשונה הלו רק כדי למנוע את התסכול וה־מבוכה.

אך כמה מצער הדבר, שפה ש־אתה מכיר את האחראים על נושא זה ועל המנהלים והמורים שבכרכים בעקבותיו בכל הקפת עולמם של שבי הנוער, לא זו בלבד שאינך מ־קבל תשובה השובה מבין השעבה, א־לא שלפי דעתם תימוקיהם ברוטב ל־התרוצו, בצד המהודי של קטע הפ־סורי מסויים ולזוהר על ראיה כר־ללה.

שוב, כדי למנוע אי הבנה, אין כאן כוונה לזלזל במשבר האמונה ובחוסר השרשים האידיאליים, בהת־רוקנות מערכים ובדלדול ההורא ב־תכנים, לא בסוגיה זו אנו עוסקים הפעם, מדובר, לכאורה בשאלה פ־הורה בדרכי הוראה שמן הראוי לספקם לעודדם. ואלא, שאגב כך, כדאי להזהר על חשבון כה חשבון מי נעשה צורל לדור שלם שהולך ומתה בנתיבות מדורות מבלי למצוא עוגן הצלה ומקלט נפשי.

מלאי בסיסי

חזקה על המומחים לכך, כי בוגרי תיכון למשל המגיעים לבתי־ספר גבוהים כשרלים מידע בסיסי, עד כדי כך, שהאוניברסיטאות באלצות להקדיש את השנים הראשונות ל־למודי יסוד תיכוניים. נהרכו בתחום מדעי היהדות גיהיבה לדעת עד כ־מה המלאי הבסיסי בוטע ביותר.

לקוי באורות מעין זה משקף ב־צורה תמורה דווקא על רקע המאור־רעות שלאחר המלחמה, הגיעו הד־ברים לידי כך שבני נוער, חניכי ה־

תלמידי ישיבת רמז בני־יורק מדליקים נרות לעילוי נשמת תלמידי בית הספר התיכון הדתי בצפת ובחצור שנרצחו בידי המחבלים

שבוע השתלמות למורות־בכירות המועמדות לתפקידי הדרכה בחמ"ד

מאת דוד פרי־חן

ביום ראשון כ"ד בתמוז (14.7.74) ייפתח בגבעת וושינגטון קורס ארצי למורות־כוכבות מביא, בחזור ד'. הפעם יתמקד בקורס זה מורות ותיקות, הניחות בתבתיה אינטנ־סיבית האשר הכלכו על־ידי הבב־חות הממ"ד לתפקידים של הנבכות או מדריכות פדגוגיה ("פניניות") בכוסדוהיתן.

בדרך כלל בגיעות להשתלמות אינטנסיבית זו של החינוך הממלכ־תי־דתי אותן הבורות, שעסקו בפי־תוח הכנים ייחודיים בכתות היסוד בבתיה"ס כעוני טיפוח כתן כהצי־ליהו להקים כיתה להגבבה, הבכר נה כתה־כדגא מביא. (עיין ה־כתבה האחרונה בכדור זה של מדרכות ההדרכה חנה גרהיים!) שבתן כתהנהלת עבודה ההוראה בעיקר ב־דרך האינדיבידואלית לאור הצרכים המיוחדים של בהיה"ס הממ"ד הבגון ביפה. חבר הנבוחים והבנבות ה־קשור לוועדה להנחיה יסודי בתמחו־רות הפדגוגיות, מכוון את המורים האלה, לקראה יייחם עקרונות ה־הוראה והורשים מתוך גישה אימנ־בידואליגית־פעלתנית גמישה.

אתה מאבני היסוד בעבודתם ה־פדגוגית, הם התכנים הבסיסיים של יהדות ומצוות כעשייה, המנתאים ביכויים המחשי הפעלתני בין כר־תלי הכתה, ב"פינוי" ההעשרה ובמ־דפים המתחים השונים.

מגמתו של הקורס הפעם הוא ב־עיקר — לתת לאותן המורות ציוד אידיאולוגי ודידקטי מחודש, ולה־ציג לפניהן דרכים ושיטות, אשר עוצבו ופותחו בשנים האחרונות על־ידי הממונים הממ"ד, לשיפור ההוראה.

ייערכו דיונים על אפשרויות ה־"העשרה" בהוראת הנכים של יהדות ומצוות: יעבדו בנוחות ייחודיות לימוד בתחומי מקצועות הקודש, ל־שון וספרות; כן ידגינו דרכים ל־עריכת אבחונים והכנת חומר־לימוד מתוכנן בדרך של למידה עצמית ובדיקה עצמית.

ריכוז הנושים והמרצאות יהיה בי־דו בנמות ותיקות; אף ייערכו סי־חות מפי אנשי חינוך ידועים ואישי תורה. מלבד העבודה בתחומי ההר־ראה האלמנטריים, יעסקו המורים גם בפסיכודרמה, במשחק הלמודי והחי־נוכי בפעילות האמנותית כהעשרה וכתחביב, ואחרון אחרון חביב: בלי־מוד פרשיה נבחרות מבביאים וכתו־בים בהדרכתם של התוקים והחוק־כים הוותיקים: הפרופ' ד"ר נחמה לייבוביץ, וד"ר יהודה קיל. וכן ייערך רב־שיח על ערך מדרשי האגדה ב־חינוך עליו ידרוש הרב הראשי של צה"ל, אלוף הרב מרדכי פירון.

אחד החידושים בקורס השבועי יהיה — פתיחת תצוגה פדגוגית, אר־כר הכיל פרוטים והמבים, מפרי ע־בודתם של המורים הבבונים, שיש בהם משום בתן ביטוי אמיתי ל־פעילויות ולהמרבים של "הכתה־הסדנא" או משימות מיוחדות בחינוך הממ"ד בארץ. גם בתערוכה זו יש־תדלו להציג את המיבט הדתי ב־הוראה בצורה נאותה.

המנחות הממ"ד ישהתפו כמרצות וכמדריכות בקורס: הגברות מל ה־לוי, לאה כרמיאל, עדנה צדרבים, רחל פרלמוטר, רחל שילוני, עליה קולא. כן הכתתפו הגב' נחמה סביק, בשבט הכרכי המכיונה למורים הצוות לשור־כפרות מביא.

הפדגוגית במורות, ירכו את הנושא: ערכו של המשחק הלימודי והחינוכי, הלכה ולמעשה.

מר צבי כורך מן האוניברסיטה ה־עברית (המחלקה ללשון) ישוחח על חשיבותה של הפסיכודרמה בהוראת הלשון.

כשה בן־צבי יזגים לפני המשתל־מות אפשרויות האכבות להרחבת או־פקים וליצירת התביבים, באמצעות כלי הנגינה.

כספר המקומות מצומצם הפעם, ועל־כן מתבקשות המורות להרשם ללא דיחוי, על־מנת לזכות במקום בטוח בהשתלמות זו.

קורס זה הוא הרביעי בסדרת זו קורסים האינטנסיביים המאורגנים כמעט ריכוז ההדרכה הממ"ד במד־בירות הפדגוגית של משרד החינוך. הוא נערך בעזרתה של המחלקה ל־השתלמות עובדי הוראה, והמפקח ה־כר יוסף בן־ברית, מנהל המרכזיה ארצי מרקו כהן.

400 בני נוער למחנות קיץ ביערות יתיר

במצודת היערנים ב"יתיר" — הנמצאת בשיפו־ליהם הדרומיים של הרי חברון, תקיים הקרן הקיימת לישראל בשיתוף עם אגף הנוער של משרד החינוך, מחנות קיץ ל־400 בני נוער המשתייכים ל"בתי הנוער בישראל".

בני הנוער ישהו ביער במשך שבוע ימים בחוד־שים יולי־אוגוסט ויתקיימו שמונה מחזורים. הפעילות בצל האילנות תכלול עבודה ביער, סיורים להכרת הסביבה, קורסים עיוניים הקשורים לפיתוח הקרקע ולייעור. כן תתקיימנה במקום פעולות חברתיות ותר־בותיות.

זהו נסיון ראשון לקרב את הנוער להכרת היער ואהבת הטבע, אשר בהצלחתו תלויה הרחבת המפעל למספר גדול יותר של בני נוער במקומות שונים בארץ ובמשך כל ימות השנה.

חגיגת בר־מצווה ל־60 נערים שהוריהם נהרגו בקרבות תיערך בכפר חב"ד

שישים נערים שאבותיהם נהרגו בקרבות יחגגו את הבר־מצוה שתיערך בכפר חב"ד ב־י"ב תמוז, יום שלישי (7.2) בשעה 6 בערב, ברחבת בית הכנסת הגדול בכפר חב"ד.

שבוע לפני הבר מצוה, יהיו ה־נערים אורחי הכפר, הם יגיעו לשבת ויתארחו אצל המשפחות, שם יערך בבורם סמינריון קצר בעניני יהדות ומצוה.

ביום ראשון יהיו הילדים אורחיה של חברת אסקור ויסיירו במפעלי החברה. הנהלת החברה החליטה לקבל על עצמה את הוצאות הבר מצוה, ולקבל על עצמה את חסותה על הבר מצוה במקום לערוך חגיגות היובל ה־25 ליסוד החברה. בעת ה־ביקור במפעלי החברה, יגיש ועד העובדים מתנות לנערים.

ביום שני יהיו הנערים אורחי חב־דת "ארקיע", אשר תטיסם לאילת ושארם א־שיך. הסיור יהיה משולב יחד עם חברת א. ג. ד.

ביום שלישי יתקבלו הנערים יחד עם אמותיהם על ידי נשיא המדינה הפרופ' אפרים קציר ורעייתו בלשכת הנשיא. קבלת פנים בלשכת הנשיא הפכה למסורת עוד מימי כהונתו של הנשיא הקודם מר זלמן שזר.

ה"בר־מצוה" ליתומים ממערכות ישראל הפכה כבר בכפר חב"ד ל־מסורת של שנים מאז מלחמת ששת הימים, אשר הרבי מליובאוויטש הורה להסתדיר לאמץ את האלמנות והיתומים.

שבעה נערים חרשים — מבי"ס "ניב" הגיעו למצוות

חגיגת "בר־מצווה" נערכה לאח־רונה לי"ד תלמידים בביה"ס "ניב", בי"ס לילדים חרשים הנעזר ע"י ג'וינט/מלבין. בבוקר נערכה תפילה בבית הכנסת ור"ד הנערים נקראו לעלות לתורה, ובערב התקיימה הגי־גה רבת משתתפים שכללה נגינת תזמורת בית הספר והצגת פנטומימה.

התזמורת מורכבת מכלי הקשה ב־לויית מנגן אקורדיון שומע (בעל כושר שמיעה). לבמה רצתה נסיונית המאפשרת לנגני התזמורת "לשמוע" את נגינתם. זהו רצפת עץ בנויה על משטח בסון כאשר "כיס אויר" מפריד ביניהם. תנודות האויר של הנגינה נשאבות לתוך הרצפה ד־נקלטות ע"י כפות רגליהם של ה־ילדים, החשים בצורה זו את קצב הנגינה. כאשר רוצה המורה להפנות שימת לב התלמידים, היא מכה ב־ידיה על הרצפה. לאחר ההצלחה ש־הכיחה הרצפה הנסיונית מקווים כי בית ספר יוכל לגייס את הכספים הדרושים לבנייתה של רצפה קבוע.

120 הלמידים חרשים מתל־אביב והסביבה לומדים בבית־ספר "ניב", ונוסף ללימודיהם הרגילים הם לומ־דים קריאה שפתיים, דיבור ושוברים אימוני שמיעה. התלמידים "משתו־חים" כל הזמן המבקר מן החוץ יכול מיד לעמוד על כך כי הם מבינים איש את רעהו ללא כל קושי.

בבית הספר לומדים גם כלכלת־בית, נגרות, עבודות מתכת, מלאכת־יד והקלאות. ילדים להם שמיעה חל־קית, ואפילו מועטה ביותר, מקבלים מכשירי שמיעה. רוב רובם של ה־תלמידים בבית־ספר "ניב" סובלים ממגבלות נוספות, כגון, שיתוק מוחין ואלה מקבלים טפול מיוחד. ילדים אשר מגבלתם היחידה היא חרשות, יכולים ללמוד בבתי־ספר רגילים ב־כתות מיוחדות, להשתתף בפעולות הרגילות של בית הספר יחד עם ה־ילדים "השומעים".

מדי שנה נולדים בישראל כ־250 תינוקות חרשים. בבית־ספר "ניב" החלו בהכשרת מורים ללימוד חר־שים בשנת 1964 בשיתוף עם משרד החינוך, ומאז קבלו 150 מורים את הסמכתם.

טכס אזכרה לבוגרי תיכון עירוני דתי ח'

במעמד מרגש ונעלה בהשתתפותם של מאות מבוגרי ביה"ס התיכון ה־עירוני הדתי ח', קרובי משפחה ר ידידים התקיים ביום ה' טכס אז־כרה ההייחודית בביה"ס התיכון ה־עירוני לזכר ששת הבוגרים שנפלו במלחמת יום הכיפורים.

נשאו דברי הספד ותנחומים: כבוד הרב הראשי לצה"ל אלוף מ. פירון הרב הראשי לת"א יפו הרב ח. ד. הלוי והרב דוד ריימונד רבן של מ־עוז אביב שדיבר בשם ההורים ה־שכולים.

לאחר קריאה בפרקי תהילים לימד הרב שלוסק מ"מ מנה ביה"ס, פרקי כשניות לעילוי נשמתם והחזן הראשי לצה"ל רסין כרמל נשא תפילת אל מלא רחמים.

לאחר תפילת ערבית הוסר הלוט מעל לוח הזכרון להנצחת הבוגרים ונהלהה פרוכת שנתרמה לזכרם על ארון הקודש של ביה"כ ליד ביה"ס.

קרן דלק מחלק מילגות

מילגות בסך כולל של 130,000 ל"י חולקו השבוע מטעם "קרן דלק למדע, חינוך ותרבות" בע"מ לסטודנטים מצטיינים משש מוסדות להשכלה גבוהה בארץ. טכס חלוקת המילגות התקיים במכון הנפט בתל־אביב, ב־השתתפות יו"ר הקרן — מר מ. ב. גיטר, מנכ"ל "דלק" — מר ע. רסין, ונציג הממשלה — מר א. יפה.

הסטודנטים הזוכים במילגות לומ־דים כולם מקצועות הקשורים ב־תעשיית הנפט, באוניברסיטאות ירו־שלים, תל־אביב, חיפה, בר־אילן ו־באר־שבע, וכן בטכניון בחיפה.

"קרן דלק למדע, חינוך ותרבות" נוסדה בשנת 1961 — לציון מלאת 10 שנים לחברת "דלק", והעניקה מיל־גות למאות סטודנטים ותוקים, אשר רבים מהם השתלבו בינתיים בתע־שיית הנפט בישראל.

נוהג יום הסטודנט

יום הסטודנט נהוג באוניברסיטת ת"א. החל משעות הבוקר יום ה' היה הקמפוס מלא בסטודנטים שהזו באירועים שונים.

בצהרים נערך "היד־פארק" פוליטי בהשתתפות חברי כנסת מכל המפל־גות בהנהיית פרופ' שמעון שמיר מ־מכון שילוח, בשעות אחה"צ והערב התקיימו בימות בידור.

תלמידי בי"ס תיכוניים הביעו נכונות לסייע למשפחות בעיירות פיתוח

תלמידי בתי ספר תיכוניים הביעו נכונות לצאת לשבוע שבועיים כדי לסייע למשפחות בעיירות פיתוח. נוסף לכך יגוייסו מורים ועובדים סוציאליים מהערים הגדולות שיסייעו בחינוך הילדים במקומות אלה. כן הופנה קריאה למתנדבים יהודים ב־עולם להתנדב לשנת שירות באיזורי פיתוח — על כך מסרו, מר אריה צימוקי, מרכז המועצה הציונית, חברי המזכירות מרדכי מבורך ומשה קלכהים שספרו על הגברת פעולות ההתנדבות מטעם המועצה הציונית לישראל.

בתחום החינוך מסייעים כיום 200 סטודנטים, על ידי שיעורי עזר, ל־תלמידים נחשלים ממשפחות מרובות ילדים. מאז המלחמה ניתנו 3500 שיעורים כאלה.

המועצה יוזמת עתה גם פעולה של אימוץ משתלמים מחו"ל על ידי משפ־חות בישראל. לתקופה של שנה שבתיים.

הדוברים מסרו, כי מאז המלחמה קיימה המועצה 2700 פעולות הסברה, שהקיפו כ־150 אלף תלמיד ובני נוער וכ־30 אלף חיילים ובוגרים. לקראת שנת הלימודים הקרובה מתכננים ל־מעלה מ־1000 פעולות נוספות.

המועצה אירגנה בתקופה זו גם 30 יציאות לגמל התעופה בן־גוריון כדי לקבל פני עולים במבצע "פרח לצולה", 20 ביקורים במרכזי קליטה, 7 סיורים ברמת הגולן ובבקעה. (בהשתתפות 350 הלמידי כיתות י"ב). 9 סמינרים לתלמידים, משתתפי גדנ"ע וסטודנטים, 8 עצרות עם המור־ניות לעניני יהדות ברית־המועצות וארצות־ערב, 7 ימי עיון לתלמידים, 30 במות הסברה לציבור הרחב. 5 עתוני עתונאים. 36 במות הסברה ליום הזכרון, 26 פעולות בין עובדי מפעלים, 7 מבצעים של משלוח מנות לילדי עולים וקשישים בפורים, ב־השתתפות 7000 ילדים ו־2 לילות סדר פסח להלמידים עם ילדי עולים.

נציגי המועצה הוסיפו, כי ההשתת־פות הערה בכל הפעולות העידה על הגברת רוח ההתנדבות ורצון ללמוד את בעיות העליה מארצות המצוקה הקהילות היהודיות בגולה מצד תל־מידים ובני־נוער.

בין השאר נעשות פעולות הסברה גם ב־15 מועדוני נוער בשכונות ב־ערים הגדולות וכן בקייטנה של 8000 אמהות ממשפחות ברוכות ילדים, ב־שיתוף עם ארגוני נשים.

המועצה שותפה גם לשני הסמינ־רים הציוניים־כפריים בקלמניה וכפר זמיר, שבהם עוברים כל שנה 7500 תלמידי בתי ספר תיכוניים. כן נערכו סמינרים דומים בבתי הספר שהוקדשו לבעיות העליה הקליטה ולתולדות הסכסוך היהודי—ערבי. משתתפי סמינרים אלה ביקרו גם בישובים ערביים.

שר התרבות נפגש עם נציגי הסתדרות המורים

שר החינוך והתרבות, מר אהרן ידלין, נפגש עם נציגי הסתדרות ה־מורים. בראשותו של מזכיר האירגון חבר הכנסת שלום לוין. נציגי הסתד־רות המורים. שבירכו את מר ידלין עם הכנסו לתפקידו החדש, העלו ב־פניו שורה של נושאים הטעונים פת־רון וקראו להעברת שיתוף הפעולה בין הארגון ומשרד החינוך והתרבות.

השר ידלין הודה למברכיו ואמר כי המורים ומשרד החינוך מצויים באותו צד של המתרס וכי הוא דוגל בשיתוף פעולה עם ציבור המורים והארגון ויצירת מסגרות משותפות שהאפשרנה את הגשמתו.

כר החינוך הדגיש כי אחת המשי־מות הדחופות והחשובות שמערכת החינוך עומדת בפניהן כיום היא שאלה החינוך הערכי וקיום דיאלוג בין החנך לחניכו. "החינוך לערכים" אמר מר ידלין, "אינו בבדר זכות בלבד שכן מחובתה של החברה להנ־חיל לדור הגדל בתוכה את מורשתה, מערכת ערכים יהודים, ציונים ו־אנושיים כלליים, גם אם אנו חיים בתקופה של מבוכה, כפירה ופורץ אחר רווחה לשמה".

סימפוזיון בינלאומי על גוונים שונים במרכסיזם

סימפוזיון בינלאומי על גוונים ב־מארכסיזם החל אתמול בירושלים מטעם מוסד ון־ליר והאוניברסיטה העברית. הסימפוזיון שינעל ביום רביעי מוקדש לזכרו של חוקר ה־מארכסיזם ג'ורג' ליכטהיים, שנפטר אשתקד בלונדון בנסיבות טראגיות. בכנס משתתפים מלומדים מישראל, בריטניה, צרפת, גרמניה, ארה"ב, קנדה, אוסטרליה ויוגוסלביה ודנים בו הצורות השונות של מחשבה מארכסיסטית בארצות שונות כ־בריטניה, סין, פולין ויוגוסלביה וב־גוונים ספציפיים של אידיאולוגיה מארכסיסטית בארצות ערב.

מרכז הסימפוזיון, פרופ' שלמה אבינרי, מסר כי ההחלטה להקדיש את הסימפוזיון לזכרו של ג'ורג' ליכטהיים קשורה הן בתרומתו הסגו־לית של ליכטהיים למחקר מרכבותה של המחשבה המארכסיסטית והן ל־עובדה כי ליכטהיים, בנו של מנהיג ציוני גרמניה ריכרד ליכטהיים, חי בשנות השלושים והארבעים בירוש־לים. כבארכבס, בילה ג'ורג' ליכטהיים את שנותיו האחרונות בהמפסטד ש־בלונדון, אך אין מקום מתאים יותר להנצחת שמו מאשר ירושלים, ש־אליה ראה עצמו קשור עד יומו ה־אחרון.

שבת מחזורים בישיבת בני־עקיבא בנתניה

בישיבת בנ"ע בנתניה התקיימה שבת של מפגש בוגרי הישיבה, בהשתתפות רבה של התובות, הרב ש. קוק, אשר שהה במחיצת בני הישיבה.

מיוחדת במינה היתה ההתכנסות, שכן היה זה הראשון למפגשים אחר המלחמה ומשום שלמרבה הצער לא כל היוצאים למלחמה חזרו ממנה.

במפגש עמד הרב קוק, ראש ה־ישיבה, הרב מ. מגדלסון והבוגרים על דמותו של בן־הישיבה וכה עמי־דתו במצבי מלחמה, וכן על ההכרה העמוקה והבלתי מעורערת בזכות האלקית על זכותנו על הארץ.

הבוגרים הממשיכים לימודיהם ב־ישיבות הגבוהות, ישיבת ההסדר, ב־אחרות, למדו בחברותא עם חבריהם המשרתים ביחידות צה"ל השונים.

דו"ח על שנת הלימודים תשל"ד הוכן לישיבת חבר הנאמנים של אוניברסיטה בר־אילן

מאת כתב "הצופה" לעניני חינוך

דו"ח על שנת הלימודים תשל"ד באוניברסיטת "בר אילן" הוכן ע"י הרקטור פרופ' ב.צ. קורץ והמנכ"ל מר מ. אדלר. הדו"ח יוגש לישיבת חבר הנאמנים השנתי המתקיים ב־חודש.

הדו"ח המפורט, המכיל למעלה ממאה דפים, מכסה את כל פעולות האוניברסיטה ושם את הדגש על פ־עילות "בר אילן" לפני מלחמת יום הכיפורים והאוניברסיטה לאחר המל־חמה.

בין היתר, דן הדו"ח בהתרחבות האוניברסיטה, פיתוח אקדמי, קתד־ראות ותוארי כבוד, סוקר את כל ה־פקולטות והמחלקות, וכן את המכו־נים, האולפנים וההשתלמויות השונות.

הדו"ח מתייחס גם על הפעולות ב־תחום המחקר, על פרסומים של חברי הסגל ועל יחידות אקדמיות ומגה־ליות.

פרק נרחב מוקדש לארגון ידידי האוניברסיטה, למחלקה ליחסי צי־בור, ולייצוג האוניברסיטה במוסדות ובגופים שונים.

בדברי ההקדמה כותב הרקטור:

בעקבות המלחמה ועקב גיוסם של חלק ניכר מתלמידינו ומוריינו גם לאחר תום הקרבות היתה כל שנת הלימודים שנה קשה מבחינת הלי־מודים לתלמידים ולמורים כאחד. ד עם כל זה, נעשו באוניברסיטה מא־מצים מרובים כדי שלא תהיה שנת הלימודים מקוטעת, וכדי שכל תל־מידנו שנתקבלו ונרשמו ללימודים בשנה זו, יוכלו להשלים את לימו־דיהם המלאים כבשנים כתיקונן. ה־מחלקות וכל שאר היחידות האקד־מיות והמינהליות נטלו על עצמן, עומס תפקידים יתר, כדי לעמוד ב־חובות השעה והמטלות שהוטלו עליהן.

גם בשנה מיוחדת זו, לא שקטה האוניברסיטה על שמריה. התפת־חות האקדמית ניכרה בשנה זו, ב־עיקר בפיתוח מסלולי ליסוד בין־מחלקתיים, בהעמקת הלימודים לק־ראת תארים גבוהים וביסוד מכוני מחקר ליד המחלקות ובמחלקות. אף התרחבו ההבנות תוך כדי שקידה על תכנית האב הפיסית הרחבה של האוניברסיטה, כולל לקראת פ־תוח נוסף בשנים הבאות, לכשי־שילו התנאים הדרושים למימוש כה מתוכניותינו.

המנכ"ל מתתיהו אדלר, כותב בין היתר:

מאז נערך הכנס הקודם של חבר הנאמנים, בשנה שעברה, התרחשו מאורעות רבים ומסעירים לעם יש־ראל בכלל ולאוניברסיטה "בר אילן" בפרט. מלחמת יום הכיפורים מצ־אה את האוניברסיטה בתנופה פי־תוח נרחבת וערב פתיחת שנת ה־לימודים תשל"ד. עד מהרה, השתנה הכל, הקמפוס הגדוש במידה ניכרת. תלמידי האוניברסיטה ומוריה, היו בין הלוחמים בחזיתות השונות ויחד עם כולם חסמו בגופם את ה־אויב שביקש להשמידנו.

לא כולם חזרו. 29 תלמידים וקצינים נפלו במלחמת יום הכיפורים. האוניברסיטה תזכור את בניה ותנ־ציח את זכרם גם באמצעות אנדרטה הנמצאת כעת בשלבי תיכנון.

לפצועים שבקרב תלמידנו דאגנו בכל האפשר. משלחות מיוחדות ביקרו ומבקרות אצלם. נעשו גם סידורים על־מנת לאפשר להם להמשיך בלימודיהם. גם אלה שלא נפגעו, סטודנטים ועובדים, נתרמו כל יכולתם למאמץ המלחמתי — בהדרכה עולות התנדבות שונות — בהוראה ובהפעלת שירותים. האוניברסיטה גם הפעילה שירות "עזרה ראשונה נפשית" לסיוע לנפגעים בנפשם כ־תוצאה מימי החירום.

חולקו פרסים בפקולטה למתימטיקה בטכניון

אליהו זיני, דוקטורנט בפקולטה למתמטיקה בטכניון — מכון טכנולוגי לישראל, זכה בפרס ע"ש פרופ' ע"ד דבוטינסקי. שלמה פרוץ, סטודנט מצטיין בפקולטה למתמטיקה הלומד לקראת תואר ראשון, זכה במילגה ע"ש יובל לוי הי"ד, שהיה בוגר ובעל תואר מגיסטר של הפקולטה ונפל במלחמת ששת הימים.

הפרס והמילגה חולקו בטכס ש־נערך בקרית הטכניון, לזכרם של חברי סגל הפקולטה שנפטרו — פרופ' ירמיהו גרוסמן ז"ל, פרופ' ע"ד דבוטינסקי ז"ל, פרופ' לביא ז"ל, פרופ' עבדיה פלצקר ז"ל וכן יובל לוי הי"ד.

הפרס ע"ש פרופ' דבוטינסקי בסך 1500 ל"י נתרם ע"י קולגה י. אל־יישר, מידידיו הותיקים של הטכניון בארה"ב. המילגה ע"ש יובל לוי בסך 600 ל"י נתרמה ע"י אלמנתו, גב' אילה לוי.

במעמד הטכס, נשא אליהו זיני הרצאה על נושא מתמטי. מר זיני, יליד אלג'יר. עלה ארצה כנער לפני ארבע שנים, ועבודת הדוקטור שלו היא כעת בשלביה הסופיים. הוא משמש כמדריך בפקולטה. כמו כן הוא פעיל מאוד בעניני בית הכנסת "אוהל אהרון" בקרית הטכניון.

מר פרוץ הוא בן קיבוץ יגור חבר המשק, נשוי ואב לילד. מאז מלחמת יום הכיפורים משרת ברמת הגולן. עם זאת קצונה בשירות הפעיל. עם זאת עלה בידו להצטיין בלימודיו במתמטיקה.

השבוע טכס סיום שנת הלימודים ב"קרית הרצוג"

מאת בתיה כרמי

למעלה מ־100 נערים יסיימו בסוף שבוע זה את חוק לימודיהם בחוה־בת־הביניים של "קרית־יעקב הרצוג" המכינה למדרשית נעם בכפר־סבא. מדרשית נעם, שהיתה חלוצה ד סוללת הדרך לפני כ"ח שנים, ני־צבת שוב בפני אתגרים הסטוריים עמדה בהם בעבר, תוך סלילה דרך לאחרים.

היה זה נסיון נועז להקים תזמה תורנית לגילאי 12־14 במסגרת ה־ריפורמה במבנה החינוך שחול אז בארץ תוך הכנסת ילדים בגיל כה צעיר למוסד בו שוקדים בו הלימודים ב־דול.

בראש, שפותחות המכינה הבדיק והוכיחה את עצמה בהטביעה את רישומה על החינוך הדתי בארץ. "נוכחנו לדעתי" אומר הרב אהרן לפידות מנהל המכינה "עד כמה גיל זה הינו אידיאלי להקנות ערכים, העמקת יראת־שמים והחדרת אהב־ת־חכמים בלב הנערים. קיימת אצל נערי גיל זה פתיחות רוחב־לב, רצון כנה וטהור לשמוע ללמוד ולהגשים בחיי המעשה".

תלמידי המכינה המייצגים שכבות נרחבות מכל קצוות הארץ וגלויות הויל רשמו הישגים באים בתפילה דבקה בקביעת בלימודי היהדות וב־גותם בין השאר שיגון 250 פרק משניות בשנה באמונת־חכמים וב־דיבוק חברתי, כשלהצלחה החינוכית תורם רבות הצוות המעולה של ה־מלים המורים המדריכים.

הוענקו מילגות "קרן סייבין ללימוד גבוה" של "אילן"

מילגות לימודים בסך של 57,500 ל"י מ"קרן סייבין ללימוד גבוה" ש־הוקמה לפני 3 שנים על ידי "אילן" — איגוד ישראלי לילדים נפגעים, כאות הוקרה לפרופסור סייבין, על פועלו להדברת שיתוק ילדים, הולקו בטקס חגיגי שנערך במועדון ספיבק ברמת־גן.

את המילגות העניקו לסטודנטים הנבי' בטי דוביגה, יו"ר הועד הפועל של "אילן", וחברי הנהלת הקרן, השחקנית חנה מרון, פרופ' אמנון יקוסובסקי ומנכ"ל א. ב. אם. מר דוד כהן.

במילגות, זכו 39 סטודנטים ו־27 סטודנטיות תלמידי האוניברסיטאות השונות ברחבי הארץ. ל־13 סטודנ־טים הוענקה מילגה בסך 750 ל"י לכיסוי הוצאות הלימוד השנתיות ו־53 זכו במילגות עד לסכום של 1,300 ל"י, וזאת בהתחשב בדרגת נכותם ובמצבם הכלכלי.

הסטודנטים הינם נפגעי שיתוק מוחי ושיתוק ילדים.

כנס בוגרים בשדה בוקר

בוגרי שש מחזורים של בית הספר התיכון "הר הנגב" במדרשת שדה־בוקר, נפגשו במדרשה.

כנס הבוגרים נפתח בעליה לקבר של הוגה רעיון המדרשה, דוד בן גוריון ז"ל.

מאוחר יותר התכנסו הבוגרים ל העלאת זכרונות מימים עברו. מנהל המדרשה, מר מולה אולאי, סיפר על תכניות הפיתוח של המדרשה. בני נתם של גיורא עידמן ולהקתו גו־תיים כנס הבוגרים, הוחלט לחזור ולקיים כנסי בוגרים מדי שנה בעת טכס סיום שנת הלימודים.

קרית טבעון — חוזרת למפת הקייט

המועצה המקומית קרית טבעון מזמינה לחופש ולנופש

לרשות המבריאים והנופשים:

בתי הארחה ✱ הגנון טבעי (קמפינג) ✱
אכסניית נוער ✱ 2 בריכות שחיה ✱ מגרשי
טניס ✱ נוף מרהיב עין ✱ שלוה ונופש

ועדת הקיט ונופש
לרשותך

ר' אברהם אבא ויס ז"ל

ליום הזכרון

(נפטר כ"ז סיון תשל"ג)

יהודי זקוף־גב, איש המורשה, ר' אברהם אבא ויס ז"ל, (אחיו של ר' שבתאי ויס ז"ל, מנהל „הצופה", 1948) נפטר בכ"ז בסיון תשל"ג. יליד לודז', הגיע קרקא, ממשפחה מסורתית מובהקת. גבר לבעל־גב, ר' מאיר הכהן ראפאפורט ז"ל, עליו נכתב ב„מבי דזינעקי" 1920: „דור שביבי לגוע מפיק, שולחן ערוך", „בר־סמכא שנון בתורת ההי־ דות התלמוד, משופע פעילות למסר בה הבלל".

המנוח, ר' אבא ויס ז"ל, השתייך לתנועה ציונית בקרקא. אם כי ב־ טבע בריאתו לא השתייך למרימים קול ברמה, הנה שיה קיבו בלבו היה בו משום מקור־מים חיים; יחי־ עתו השרשית בשפה העברית כבר אז, הדביקה בצמאון, לידע של לשון עברית חיה.

נקי כפיים ובר־לבב — מילא תפ־ קיד אחראי, המצוין השומת לב ב־ „אגודת שוחרי האוניברסיטה העב־ רית". בעל־הופעה, ידע לכלכל את דבריו, בטוב־טעם, ולהסביר את הד־ ביבוהה כערך פוליטי, כמאבקנו על זקמת המדינה. איש שיחה, המעורב בדעה הבריות, בקול־דממה, האזנה למעמקי הנפש של השומע.

עניו, סבלן, איש האמונה המרצית, המאמין הגדול כי „קרוב ה' לכל קוראיו" — „נתבקש לישיבה של מעלה", כשהוא זקוף־קומה עדיין, נוער נכחו.

בשנת 1934, בעלותו ארצה, היתה ראשית דרכו של אבא ז"ל, עבודה בפרדס. מוותר כל הכשרה הקלאסית, הציק מתוכי בשלהבתיה, חש כי הוא יוצא לעבודת הבורא אשר ב„כל דרכיו דעהו..." כפסוק השנוי בפיו. כי הוא היה „איש המביט עם אלוקיו" — אבל במלוא מובנו הבנה של הפסוק.

השאלה היהודית נבעה מאז ומ־ עולם, מכיבשון ליבו. כי הנה, עלינו להיות לאור לגויים — שכן נאמר: „כי תיקון העולם במלכות ש־די" — פסוק זה מחייבנו... במלאכת התי־ קון והעשיה של עצמנו.

תפיסת העולם שלו היתה, כי אין לך אדם, ש„אין לו שעה משלו ב־ עולם". ועל כן מוטל עליו, להפש לו תפקיד עליה לעצמו, בבחינת אותו סולם יעקב, שבו המלאכים, עולים ויורדים בו, ומתפללים ברוח.

תהייתו של איוב: העם האלוקים הוא הצדק אפליה? בשתרשה עמוק בליבו, כדבר שאין עליו עוררין, אכן, אומר הפסוק: „אשרי אנוש יכיתנו אלוהי ובשלהבת ליבו הוא מביע על הפסוק מספר „קדושת לוי": כי „דוד המלך עבר את הג־ בדלות דמוחין" ואמונה זו היא שר־ הנה לנו את הכוח לבנות ב„שש הי־ מים". ואכן, אילו חי וזכה לעבור את מלחמת יום הכיפורים, היה מכי־ ר כנגד עינו, נוכח כל סכנה את ודום המשיח של הגאולה. מה בשסוק, ממשוקי הזיל הצנועים של פיו — היה מאיר בעיניו בעת ה לימי ומרומם את רוחו: אם יושבים לבטח אלא בארצנו. וכן, ותודעת הגאולה ש„ה' נתן את הארץ לאברהם ולזרעו" — והיתה תמורה עמוק בליבו עוד מבית סבו.

בעיית המיסיון, החודר לארץ, ניק־ רה במוחו, כדבר העומד ברומו של עולם. אף בשאנו ספרים, ג. שויר בלה"א, נענה אישית, לפניותיו ב־ ירון, שהוזר ירושלים, שימש כוי בזיה עצום לרגשותיו. מורשת מבית אבו, הסביבה בו עמוק, את תודעת הגאולה. לכן, מחשבתו המתחדשת ודי יום־יום היתה, כי עלינו לקיים את השם ברוכים, בכתוב: „שיוחזי ול ה', לנגדי תמיד" — ואף להת־ חדש בבוא ימי־מועד, כי אז גם הביא השמחה לשולחן עניים".

אף ביחסי אנוש, בעת ביקור מכר ולה, היה הכתוב שגור על שפתיו,

התקדמות המדע, נתפסה ערכית בהשבצתו, מה מקולא הדבר: עם „הכתוב" | שכן, נאמר: „ה' מסתר השקיף, דורש את אלוקים", או „דע למעלה ממך — כי עין רואה ואוזן שומעת..."

הנה כי־כן, אף המדענים בימינו, מודים, כי המיסטיקה חיונית, לא עוזה מן... הכלכלה. אכן, ידע ה־ מנוח ז"ל, לנטות חויות־עולם, דרך בשל האוזן עם המטבע.

ניתנה לו הזכות, והוא ראה עולם אור בערוב ימיו. שכן, הוא היה איש ההודיה, בבחינת האמונה. מבטה ל־ מיסתרי החסידות, שכן נאמר: „גדול שימושה של תורה, יותר מלימודה".

גם בעת צרה, לא נשתבשה אמו־ נתו והוא כותב מארה"ב „ברצוני לציין, כי בהיותי בנכר נע ונד, רגש של אמונה כאל, התגבר עלי, זה היה בשביל המוסר, בשם „נפש החיים"!

„לכשעצמי, חשה אני, כי שומה עלינו, שלא לגרע, ענף־אמונה זה. ההודיה הגדול, ניתן היה לו להרגיש, כי „לא המקום מכבד את האדם..." ולמרות אפשרויות שקרצו לו הנה סגר עליו המעגל, של „יהי רצון מ־ לפניך"... ההוא חש, כי בעת התגש־ מות החזון כאן, „עול מלכות ש־ מים", הוא הוא שמחזיר, בתפוצות היהודית אוניברסלית המושלאה הוו שבר, שב וקנה לו את מקומו.

אף שימש עד הרגע האחרון, בש־ פתו השוטפת והשלוה, בגביע של מוסד.

*

ידע מאז ומעולם, להלך עצמו, בשעת מצוקה נפשית, ע"י מחילה" אחר שורותה ל' המנגד, בעיני־רוחו. שכן, בה השתקף עולם ומלואו! ה' לוא היא: „אמונתו השלמה".

פנינה וייס

נזקים בכשבעים מיליון ל"י מאש נגרמו במשך חודשיים

מאת סופרנו הכלכלי

נזקים של 60—70 מיליון ל"י מאש נגרמו בחמשת החדשים הראשונים של שנה זו.

מנכ"ל חברת הביטוח „סהר", מר א. סחרוב, שהביע הערכה זו בפגישה עם עתונאים לרגל פרסום מאזן ה־ חברה, אמר כי האשמה בנזקים גדו־ לים אלה היא יותר בחברות מאשר במבוטחים. הוא תלה את האשמה בתחרות בין החברות המשפיעה בסו־ פו של דבר על הבטיחות במפעלים ובמשא של דבר זה פוגע במשק כו־ לו.

חוששים מהפסדים

לדעתו המעריכים הם מתחת לסביר אך אין סיכוי בעתיד להעלותם כי יש יותר מדי חברות ביטוח בארץ. בעוד שבעולם קיים תהליך של מיזוג חברות וצמצום מספרן, אצלנו מאשי־ רים חברות חדשות וכך מגיע מספר החברות למאה לעומת 6 בלבד ב־ יפאן, למשל.

מנכ"ל „סהר" הדגישו כי חברות הביטוח הן קרבן ראשון לאינפלציה והעלאת המחירים שאינה מדביקה את הנזקים ומסגרות אחריהם ב־2—3 ש־ נים. הפוליסות הייבות להכרים והן צ־ ריכות להיות תקנות ובטוחות — אמר.

„ורווחי „סהר" גדלו

רווחי „סהר" מפעולות שוטפות גד־ לו בשנת 1973 ב־130 אחוז מ־1.6 ל־ 3.7 מיליון ל"י. נוסף לכך היו לחב־ רה רווחים בסכום מיליון ל"י מסכי־ רת חברת „בחיר". החברה משלמת די־ בידנדה בסך של 15 אחוזים. הכנסות מפרמיה בכל הענפים הסתכמו ב־ למעלה מ־120 מיליון ל"י.

159 מיליון פרחים נשלחו בעונה זו לחו"ל

מאת סופרנו הכלכלי

עונת ייצוא הפרחים נסתיימה ב־ משלוח 159 מיליון פרחים לעומת 142 מיליון פרחים אשתקד. בעונה הבאה מקווים להגיע לייצוא של 200 מיליון פרחים. ההכנסה בשנה החולפת בייצוא זה הסתכמה ב־13.5 מיליון דולר. לפי שערי המשבצ של היום צפויה בעונה הבאה הכ־ נסה של 16—16.5 מיליון דולר.

צו נגד „פנסיון לסוסים"

צו האוסר על ניהול... „פנסיון לסוסים" ברמת השרון, הוצא ע"י שופט השלום התל אביבי שאול אלוני.

לבית המשפט הוגשה תביעה ע"י אילנה שנקר נגד מלכה ר' ביורא שפיר מרמת השרון.

לדברי התביעה, הם דרים ב־ שכנות. באזור מגורים של וילות וקוטג'ים. לדברי גב' שנקר, „הנ־ סיון הסוסים בניהול משפחת שפיר יגרום למיטרד של ריחות רעים, זיהום ורעש. היא טוענת כי הוציאה ממיטב כספה כדי להתגורר במקום שקט.

הצדדים מסרו בבית המשפט כי התקשרו ביניהם ובעקבות זאת הוצא הצו. אולם השופט יהיר ל־ נתבעים להחזיק בשני סוסים ב־ מודים לביתם.

שנת מאסר לפורץ

בית משפט השלום בירושלים הטיל ביום ה' שנת מאסר בפועל על צעיר, שהורשע בנסיון פריצה לחנות בבי־ ר.ג.

הצעיר חיים לוי (23) הורשע, בכך כי בסוף חודש מאי השנה ניסה לפ־ רוץ לחנות לכלי תפירה ברח' שבי־ ראוס בירושלים, באמצעות מוט בר־ זל. הוא נתפס על ידי שומר הבנין.

בלי"ל הפעיל מסלקת שיקים אלקטרונית

מסלקת שיקים אלקטרונית, הראשונה מסוגה בארץ, הופע־ לה בימים אלה בבנק לאומי. המסלקה כוללת מחשב ומכו־ נת מכונות אלקטרוניות חדי־ שות, המסוגלות לקרוא, למיין ולרשום כ־1400 שיקים לדקה.

המשנה למנכ"ל בנק לאומי, מר ש. טולצ'ינסקי, מסר אתמול לעתונאים שביקרו במסלקה כי אשתקד הגיעה תנועת השיקים בישראל לכמיליון שיקים ליום. תנועת השיקים גדלה בשיעור של 15 אחוזים לשנה ובגידול זה אי אפשר להשתלם בשיטות הקוד־ מות על השיקים. לכן הופעלה השי־ טה האלקטרונית בה ילכו עתה גם הבנקים הגדולים האחרים. חמישה בנקים — בלי"ל, הפועלים, דיסקונט, הבינלאומי והמזרחי תיאמו את פעו־ לותיהם וקבעו שיטת קוד אחידה ל־ שימוש בשיקים עם דיו מגנטית.

נעצר שחקן „הפועל" שקיבל „דמי המרצה"

שחקן קבוצת הכדורגל „הפועל" קרית־גת, יהודה כהן, נעצר בסוף השבוע שעבר על ידי המשטרה כחשוד בקבלת 1500 ל"י מעסקן קב' „הפועל" קרית־מלאכי, כדי להמריץ אותו ומסמר מחבריו לעשות את כל המאמצים כדי לנצח את מכבי רחו־ בות במשחקי ליגה ב' דרום.

לקראת סיום עונת המשחקים בלי־ גה, התברר, שלקבוצת מכבי רחובות והפועל קרית מלאכי המשחקות בלי־ גה ב' דרום, נשקפת סכנת ירידה לליגה ג' בעוד שהפועל קרית גת נמצאת בצמרת, אולם ללא סיכוי להעפיל לליגה א'.

תוצאות המשחק בין מכבי רחובות לבין קבוצת הפועל קרית־גת ומכבי רחובות הודינה מכריעה לקביעת המועמדת לירידה.

לכתב עתיים נודע, שהשחקן טען שהכסף היה מיועד גם לשחקנים אחרים.

אחרי חקירה שוחרר האיש בער־ בות, אולם המשחק המכריע בוטל.

נהרס בית בכפר אל־ערקה

שלטונות הבטחון הרסו בית האסור שלושה חדרים בכפר אל־ערקה שבנ־ פת ג'נין, לאחר מעצרם של 4 צעי־ רים בני הכפר, והאשמים בהשלכת רימונים יד על לשכת העבודה ב־ ג'נין, על משרד המימשל בעיר ועל מכונית צבאית.

ארבעת הנאשמים למדו בשנים הא־ חרונות באוניברסיטת ביירות. ה־ בית שנהרס הועבר שנאסמו שיי־ כים למשפחות החשודים.

שוטר הותקף ואקדחו נגנב

רס"ר משטרה נפצע ואקדחו נגנב ממנו בזמן שחקר תקרית ירויות ליד ביתו בשכונת התקוה בתל־אביב.

אור ליום א' שמע רס"ר ירויות ליד ביתו. הוא הבחין בחבורת צעירים, שאחד מהם החזיק באקדח.

כאשר ירד השוטר לרחוב כשהוא בבגדים ומזוין באקדח, התנפלו עליו מספר אנשים.

הרס"ר נפצע ונזקק לטיפול רפואי. תגבורת שהגיעה למקום — לא מצאה את האלמונים. מאוחר יותר התברר כי אקדחו של הרס"ר נגנב ממנו ב־ שעה שהותקף.

אתמול הובא לבית משפט השלום בת"א בנימין חדד, 25, משכונת ה־ תקוה, ונציג המשטרה, רס"ר דוד הניג, העלה נגדו את החשד שהיה מעורב בתקיפת הרס"ר. החשוד טען כי לא היה באיזור וכי אין לו קשר לפרשה. השופט ד"ר יוסף גבורי כהן הורה לעצור ל־15 יום.

ערבי הסברה לתיירים

מרכז ההסברה בשיתוף עם משרד התיירות יחדשו בחדש יולי את ערבי ההסברה להיירים בבתי מלון ואול־ מות מרכזים תחת הכותרת: „כל מה שרצית לדעת על ישראל".

הפעולות תתרכזנה במרכזי תיירות עיקריים: ירושלים, תל אביב, נתניה, הרצליה, חיפה ובדרום הארץ. בכל מקום תנתן הרצאה באנגלית וזה סקירה קצרה בנושאי הרץ ובטחון וכן עניני חברה, כלכלה וב־עיות פנים. בתום ההקירה ישיבו המרצים לשאלות הקהל. כמו כן יוקרנו סר־ טי תעודה וכו'. בפגישה שנערכה בין נציגי מהות מרכז ההסברה לבניגי משרד התיירות הוחלט לקיים כנ־ סים מרכזיים לתיירים בהשתתפות אישיות בכירה לציון אירועים מיו־ חדים כיום העצמאות, יום ירושלים טקסי זכרון וכו'.

שריונאי שנפל בקרב הבלימה — למנוחות

יצחק ביצ'צ'י מהרצליה, שנפל בקרב הבלימה ביום הכיפורים ברמת הגולן ושגופתו נתגלתה לאחרונה — הובא אתמול לקבורה בחלקה הצב־ אית בבית הקברות בקרית שאול.

להלויה באו מאות מתושבי השכו־ נה נוה עמל ושכונת הבלוקונים בהרצליה.

ליד הקבר ספד למנוח הרב הצבאי של מחוז דן, סרן משה לוי.

לאחר מכן הספיד הגולל אמר האב השכול „קדיש" וחזן צבאי „אל מלא רחמים".

יצחק ביצ'צ'י בן 23, נולד בהר־ צליה לאברהם ושרה ביצ'צ'י שעלו ארצה ב־1949 ממרוקו והשתכנו בשכונת הבלוקונים בהרצליה.

המנוח שבו נהרגו שלושה החיילים בשאר זמן רב בשטח הפקר.

זכרון להולכים

טובה הירשוביץ ע"ה

(שלושים לפטירתה)

דמות של אשה גדולה, רבת תבונה בת־נפש, עתירת דעה ומצטיינת ל־ ה. אהבה האדם שלה, קרנה מפיניה טובות וגבורות בתענוג ובהום, ב־ דנה. בידידות־נפש פנימית ולכלו־ ת — האצילה על סביבתה, אור ... רות.

השכילה תמיד למצוא ולהרגיש הטוב והיפה אצל הזולת. קיבלה אדם בשמחה ובנועם ופניה זהו־ ר מאושר בפגישה הידידותית. כל יודעיה קראו לה טובלה, והיה ביטוי נפשי עמוק ליחס האומר טות ודוך, סימפטיה הדדית וקיר־ בשית עמוקה.

בת להורים גדולים, משפחות ד' ה אורדמן ז"ל הי"ד, כהמשכתה ... ות והמכובדות בשבלי שבליסא מרבנים גדולי לימסא. תורה ו' צדקה וחסד, מעשים טובים ... לזולת, היו נאות גידוליה וב־ ... עולמה בעלה ר' שרגא ז"ל שנספה בשואה, היה איש חמר ... ירא שמים ובר־אוריין, טוב לב ... חסד.

... משרידי השואה. בגיטו וב־ ... הריכה, במחשכים ההם, אשר ... השמירה על צלם האדם היה ... של הישג אנושי הכרוך במאנ־ ... מהר פרפק — התגלתה היא בכל ... קומה הרוחנית ובחוזר נפ־ ... הדינה. קרבה ועדודה, סעודה ... חלקה עם פרוסת לחמה ... עושר עולמה הרוחני, העניקה ... אור ותקוה, חוכן וכוח־ ...

... לארצנו הקדושה זכתה ... את היסודות לבית נאמן של ... היים ורעייתו שולמית וילדיהם ... יבלחט"א. זכתה לראותם מב־ ... מסורת הדורות, לתורה וליראה ... אהבת הארץ ואהבת האדם — ... ולברכה בישראל. ... את דמותה בקרבנו בהערצה ... ובאמון. ... זכרה ברוך!

משה בקיצורת פימן

במפלגה ובתנועה

מפד"ל הפועה"מ תל־אביב

שיעורי תורה:

— היום בשעה 5.00, שיעור בתל־ מוד בביהכנ"ס אהל יצחק — רחוב קורדוביו.

— בשעה 6.00 שיעור במדרש ב־ ביהכנ"ס ע"ש הלל סיני, שכון עזרא התקוה ע"י הרב י. פרב.

— בשעה 7.00 שיעור בדף היומי בביהכנ"ס אור המזרח רח' חנוך 21, ע"י הרב מאיר מלאכי.

— ב־4.00 שיעור בגמרא ע"י הרב צבי זית.

תנועת האשה הדתית־לאומית סניף תל־אביב

חוג הרבנית גורן יתכנס ביום רביעי כ"ט בסיון ה־19.6.74, בשעה 8.00 בערב, בבית החברה צפורה שהור, רח' המאספים 10 תל־אביב, בהשתת־ פות הרבנית נחמה רבינוביץ. הנושא: „פרקי אבות כדרך חיים".

ירושלים

היום קבלת פנים להרב אשרי ב„היכל שלמה"

הערב ב־8, תתקיים בהיכל שלמה, בירושלים, קבלת פנים חגיגית להרב אריה ל. אשרי ולרעייתו רבקה, ש־ חזרו מאפריקה הדרומית להשתקע ב־ ירושלים. המסיבה נערכת מטעם אר־ גון עולי ארצות המערב.

במעמד זה יכובד ר' דוד שלזנג, לרגל יסוד קרן הגמ"ח שלו. הקהל מוזמן.

תורנות בתי מרקחת

ירושלים: „הרצלי" רח' יפו 36 טל. 225059; „התנביאן" רובע הנוצרים טל. 283401.

תל אביב: „בוגרשוב" רח' בוגר־ שוב 60 טל. 223889; „בבלי" רח' די־ זנגוף 174 טל. 222386; „יאנגי" רח' יהודה הלוי 67 טל. 612474.

חולון: „נאות רחל" רח' אילת 36 (קומה ב').

בת ים: „הלויי" רח' בלפור 9.

בני ברק: „גבהה" דרך ז'בוטינסקי 38, רמת גן ב'.

רמת גן הסביבה: „גבהו" דרך נגבה 38 טל. 743159.

נתניה: „המגן" רח' ויצמן 13 טל. 23866.

הרצליה הסביבה: „בבר דיבליך" הרצליה פתוח, רח' וינגייט 142.

רכלה לה: „מנור" לוד מרכז מס' חרי.

באר שבע: „ירושלים" רח' הרצל 34.

למסדרי קידושין בארץ

הרבנות הראשית לת"א—יפו מב־ קשת להודיע לה אם יפרח מורחי ת. ז. 15145 בעלת תעודת גירושין מס' 49/23964 מירושלים מיום ב' ניסן תשכ"א נרשמה אצלכם לנשואין.

הנ"ל טוענת כי תעודת הגירושין שלה אבדה.

בית הדין הרבני האזורי לנפת אשקלון

רח' בארי 21, אשדוד

תיק 868/ל"ד

הוגשה בפני בית הדין בקשה למתן צו ירושה על עזבון המנוח משה סטרול שנפטר בתאריך 11.2.74 ר נקבר באשדוד.

המבקשים: משה רבקה אלמנת משה הרשקו, משה משה, משה יצחק, ליאונרד משה בניו של המנוח, ויסמן פנינה, ויסמן גיולה בנותיו של המנוח.

הזמנה

כל התובע טובת הנאה וכל מעונין שיש לו סיבה להתנגד לבקשה הנ"ל יבא לבית הדין ויגיש טענותיו תוך 15 יום מתאריך פרסום הזמנה זו. שאם לא כן יתן בית הדין צו כטוב בעיניו.

הרב ב. צ. נהוראי (—) המזכיר הראשי

בבית המשפט המחוזי בתל־אביב—יפו

תיק עזבונות 2868/74

בענין ירושת המנוח עזרא ארקין ז"ל, ת.ז. 0738355, שנפטר בפ"ת ב־ 25.6.73.

המבקשים: 1. יהודית ארקין, ת.ז. 0738354, ע.ב., רח' אבן גבירול 170 ת"א. 2. עקיבא ארקין, ת.ז. 0738356, בעל מכבסה, רח' אהלי יעקב 4, ת"א. 3. יוספה ארקין, ת.ז. 0356159, עקרת, רח' אבן גבירול 170 ת"א. באמצעות בא כחם עוה"ד אליעזר מלחי, משדי חן 45 ת"א.

הזמנה

להווי ידוע, כי המבקשים הנ"ל הגישו בבית משפט זה בקשה להוציא צו להכרזת ירושת המנוח הנ"ל ולמינויים של מר משה נקדימון ומר צבי אוגדן כמנהלי עזבונו.

על כל אדם המתנגד, הטוען, כי יש לו טובת הנאה בעזבון ורוצה ל־ התנגד לבקשה להגיש לבית המשפט כתב התנגדות תוך 14 יום ביום פרסום מודעה זו, אחרת יתן בית המש־ פט צו כטוב בעיניו.

דוד ולך, שופט

רשם בית המשפט המחוזי

בבית המשפט המחוזי בתל אביב — יפו

תיק עז' 2855/74

בענין המנוחה קונפורטי תמרה ז"ל מס ת.ז. 0169590. המבקש: קונ־ פורטי ישראל מרח' ירושלים 25 יפו.

הזמנה

להווי ידוע, כי הוגשה בקשה למתן צו ירושה לעזבון המנוחה הנ"ל בביהמ"ש המחוזי בת"א יפו, והנני מזמין כל אדם הטוען שיש לו טובת הנאה בעזבון הנ"ל הרוצה להתנגד למתן הצו הנ"ל להגיש תוך 15 יום מפרסום הזמנה זו התנגדות למתן הצו המבוקש שאם לא כן, יתן בית המשפט צו כטוב בעיניו.

דוד ולך, שופט

רשם בית המשפט המחוזי

בבית המשפט המחוזי בתל־אביב—יפו

תיק עז' 2785/74

הזמנה

להוי ידוע, כי הוגשה לבית המש־ פט בקשה ליתן צו הכרזה על ירו־ שת המנוח יעקבי שמכון, כל אדם, הטוען כי יש לו טובת הנאה בעזבון יגיש התנגדות להכרזה הנ"ל תוך 14 יום ביום פרסום הזמנה זו, שאם לא כן, יתן בית המשפט צו כטוב בעיניו.

דוד ולך, שופט

רשם ביהמ"ש המחוזי

בית הדין הרבני האזורי חיפה

הוגשו בפני בית הדין בקשות ב־ תיקים המפורטים להלן:

תיק מס' שלד/3247

מר שמואל חייקין ת.ז. 1647183, והגב' ריבה חייקין ת.ז. 1466557, תושבי פרדס חנה מבקשים לאשר את נישואיהם שהתקיימו ביום ו' שבט תשכ"ב בוילנא.

תיק מס' שלד/3281

הגב' מרים גולדברבר ת.ז. 3003587 תושבת חיפה, מבקשת לאשר את נישואיה עם בעלה המנוח שלום ישראל בן חיים ז"ל, שהתקיימו ב־ יום ב' מרחשון תרצ"ט בצנצודוחן בלגיה.

תיק מס' שלד/3335

מר יוסף ממרוס ת.ז. 1381504, תושב קרית ים מבקש לאשר גירושיו מאשתו לשעבר שרה ליליא בת יוסף שהתקיימו ביום ל' מנ"א תשל"ב, ברוזריו — ארגנטינה.

תיק מס' שלד/3366

מר לדיסלב רולן ת.ז. 702862, והגב' אסה רולן ת.ז. 702863, תו־ שבי חיפה, מבקשים לאשר את ני־ שואיהם שהתקיימו ביום 9.3.41 בעיר קישקילק — הונגריה.

הרב רפאל פולידאנו

קזר ראשי למזכיר הראשי

בית הדין הרבני האזורי בירושלים

תיק 2189/תשל"ד

הוגשה בפני בית הדין בקשה למתן אישור צוואת המנוח הרב יהודה בן שלמה הכהן שנפטר בירושלים ביום ח' כסלו תשל"ד 3.12.73.

המבקשת: אסתר כהן אלמנת המנוח ע"י ב"כ עו"ד ולמן סגל.

הזמנה

כל התובע טובת הנאה וכל מעונין שיש לו סיבה להתנגד לבקשה הנ"ל, יבוא לבית הדין ויגיש טענותיו תוך 15 ימים מתאריך פרסום הזמנה זו, שאם לא כן יתן בית הדין צו כטוב בעיניו.

הרב רפאל הדס־עדס

(—) מזכיר ראשי

בית הדין הרבני האזורי בירושלים

תיק 3609/תשל"ד

הוגשה בפני בית הדין בקשה למתן צו ירושה על עזבון המנוח מרדכי רוזנבלט שנפטר בגלזגו, סקוטלנד ביום 6.11.73.

המבקשת: מרים אביטל ת. ז. 4627422.

הזמנה

כל התובע טובת הנאה וכל מעונין שיש לו סיבה להתנגד לבקשה הנ"ל, יבוא לבית הדין ויגיש טענותיו תוך 15 ימים מתאריך פרסום הזמנה זו. שאם לא כן יתן בית הדין צו כטוב בעיניו.

הרב רפאל הדס־עדס

(—) מזכיר ראשי

חוק תכנון והבניה תשכ"ה 1965

הועדה המקומית לתכנון ולבניה — תל־אביב—יפו

מודעה

בהתאם לסעיף 149

הרינו מודיעים בזאת כי הוגשה לועדה המקומית לתכנון ולבניה תל־אביב—יפו, בקשה ליתן אשור להקלה להוספת אגף בן 4 קומות בקרי־בנין מוקטנים אחנד ומאחור ברחוב מיכל 16.

כל מי שיש לו התנגדות להוצאת ההיתר/האשור הנ"ל במקום זה רשאי להגיש לועדה המקומית לתכנון ו־ לבניה תל־אביב—יפו בשדי קקיל 68 את התנגדותו המנומקת ולציין כתובתו המדוייקת.

ההתנגדויות תתקבלנה במשך 14 יום מתאריך פרסום מודעה זו ו־ תובאנה לדיון בפני הועדה הנ"ל.

ש. להט

ראש העיריה

יו"ר הועדה המקומית לתכנון ולבניה תל־אביב—יפו

הועדה המקומית לתכנון ולבניה — רמת־גן

הודעה לפי סעיף 149 לחוק התכנון והבניה תשכ"ה—1965

נמסרת בזה הודעה, בהתאם ל־ סעיף 149 לחוק הנ"ל, כי ברים ואב־ רים אזורה ע"י מגדל גאה רח' עקיבא 121, בני־ברק, הגישו לועדה ה־ מקומית לתכנון ולבניה, רמת־גן (להלן — הועדה המקומית), בקשה להענקת הקלה בגבס ברח' הצירה גוש 6207 חלקה 307 רמת־גן, דהיינו: הגשה בקשה להוספת בניה ב־5% מעל המותר ב־3 קומות מעל קומה מפולשת חלקית.

על המעונין. הרואה את עצמו נפגע על ידי אישור ההקלה בנ"ל יוכל לעיין בהבניה ולהגיש התנגדות מנומקת לפרסיה. ההתנגדות צריכה להימסר לידי הועדה המקומית ב־ משרדי ההנדסה, רחוב המעגל 26, רמת־גן, תוך שבועיים מיום פרסום הודעה זו בעתונות.

בכבוד רב,

ד"ר י. פלד, ראש העיר

יו"ר הועדה המקומית לתכנון ולבניה, רמת־גן

בבית המשפט המחוזי בתל־אביב—יפו

תיק עזבונות 952/74

בענין: עזבון המנוח יצחק יוד ז"ל ת. ז. 0444596 שנפטר בתל־אביב ביום 9.4.73 ומענו היה ברח' הגלבוע 11 תל־אביב.

הזמנה לנושים

הנני להזמין את נושי המנוח הנ"ל להודיע לי בכתב על תביעותיהם וזאת תוך שלושה חדשים מיום פרסום הזמנה זו.

ג. גרמן, עו"ד

מנהל עזבון

בבית המשפט המחוזי בתל־אביב—יפו

תיק עזבונות 1602/74

בענין: עזבון המנוח מתתיהו פרוש ז"ל ת. ז. 774931 שנפטר ביום 31.1.74 ומענו היה ברח' עמק יזרעאל 77 תל־אביב.

הזמנה לנושים

הנני להזמין את נושא המנוח הנ"ל להודיע לי בכתב על תביעותיהם וזאת תוך שלושה חדשים מיום פרסום הזמנה זו.

ג. גרמן, עו"ד

מנהל עזבון יסני

נרשמו לנשואין

לשכת רבנות חולון

גחלון יעקב בן חיים (רוק) מרוקו—חולון; דוויק אולין בת דוד (רוקה) צרפת־ ב"ב.

כהן יוסף בן מכה (רוק) פרס—חולון; נבריאל מרין בת כוסא (רוקה) פרס— ה"א.

תירוביץ ירם בן ברוך (רוק) ישראל—ראשל"צ; רבין צצורה בת אוריאל (רוקה) ישראל—חולון.

אשר כור בן דב (רוק) ישראל—חולון; רוסו קרוסה בת יהודה (רוקה) ישראל—ירושלים.

[illegible]

רבנות הראשית המשטעבר מרחובות לתל־אביב — יפו

[illegible]

הרב סלוק יאנה — מושב עזרת

[illegible]

לשכת הרבנות — נס־ציונה

[illegible]

לשכת הרבנות נצרת עלית

[illegible]

רבנות הראשית המשטעבר מרחובות לפתח־תקוה — והשומרון

[illegible]

לשכת הרבנות והמועצה הדתית קרית־יערים

[illegible]

לשכת הרבנות — כפר הרואה

[illegible]

לשכת הרבנות והמועצה הדתית שדרות

[illegible]

לשכת הרבנות — הוד־השרון

[illegible]

הרב מרדכי אריה זמל — נוף הגליל

[illegible]

בית הדין הרבני האזורי לנפת אשקלון

רח' בארי 21, אשדוד

תיק מס. 859/ל"ד

הגשת בקשה לאשר גרושיהם של ה' בויאל אברהם הגב' מויאל עזיזה מ. ז. 1467699 שהתקיימו במרוקו.

מזכירות בית הדין אשדוד

בית הדין הרבני האזורי תל־אביב—יפו

הוגשו בפני בית הדין בקשות למתן צווי ירושה בתיקים המפורטים להלן: כל התובע טובת הנאה או המעונין בעזבון שאחת הבקשות מתייחסת אליו ורוצה להתנגד לה, יבא לבית הדין וימסור טענותיו תוך 15 יום מיום פרסום הזמנה זו, שאם לא כן יתן בית הדין צו כטוב בעיניו.

תיק 7883/לד

בענין ירושת המנוח שורץ אונן ז"ל שנפטר בכפר סבא ביום ו' אייר תשל"ד — 28.4.1974.

המבקש: אמנון, הרי"פו מכפר הנוער ניצנים.

תיק 8746/לד

בענין ירושת המנוח ויידמן אהרן סוביה ז"ל שנפטר בפתח־תקוה ביום ט"ז חשון תשכ"ח — 17.11.1967.

המבקשת: מלכה רוזנבוים מרחוב מודיעין 223 רמת־גן.

תיק 6677/לד

בענין ירושת המנוח שבתאי יוסף ז"ל שנפטר בתל־אביב ביום כ"א אדר תשל"ד — 15.3.1974.

המבקשה: שבהאי לה מרחוב קאפה 23 חולון.

תיק 8747/לד

בענין ירושת המנוח כרמלי יהודה ז"ל שנפטר בפתח־תקוה ביום ט"ז אדר תשל"ד — 10.3.1974.

המבקשה: כרמלי דבורה מרחוב הפרסיון 28 תל־אביב.

תיק 7312/לד

בענין ירושת המנוח בלילו אברהם ז"ל שנפטר בנחלת יצחק ביום כ"ו ניסן תשל"ד — 18.4.1974.

המבקשים: יעקב בלילו ורוזה חזק בתל־אביב.

תיק 4392/לד

בענין ירושת המנוחה בר דוד לאה ז"ל שנפטרה בתל־אביב—יפו ביום י"ג אלול תשל"ג — 10.9.1973.

המבקש: בן גל זאב מקבוץ ראש הנקרה.

תאריך: כ"ד סיון תשל"ד 14.6.1074

סגן המזכיר הראשי

יהודה קוכו

האופרה הישראלית

רחוב אלנבי 1, תל־אביב טל. 57227

נסיכת הקרקס — 18.6 8.30 תל־אביב ב־

הספר המכביליה — מאת רוסיני הצגה לנוער בשעה 6 תל־אביב 19.6

נישואי פיגארו — 22.6 8.30 תל־אביב ב־

נסיכת הקרקס — 24.6 8.30 תל־אביב ב־

ריגולטו — מאת ורדי — 25.6 8.30 תל־אביב ב־

לה בוהם — מאת פוצ'יני — 27.6 8.30 תל־אביב ב־

נישואי פיגארו — 29.6 8.30 תל־אביב ב־

נסיכת הקרקס — 30.6 8.30 תל־אביב ב־

היום

יום שני כ"ז סיון תשל"ד 17.6.74

פר' קרח

הפרק: תהלים קי"ד; המשנה: תמורה ה, הי"ו; הדף: חולין לב; הלכה: אורח חיים שמה, ה—ו.

שידורי ישראל

חדשות בעברית — בגלים א, ב, ג — כל שעה

09.55 (א) חדשות באנגלית

10.55 (א) חדשות בצרפתית

5.55 (א) חדשות באנגלית

6.50 (א) חדשות בצרפתית

שידורי תכניות לעולים (ב): עברית — 19.00; יידיש — 19.30; לאדינו — 20.00; מוגרבית — 20.15; רומנית — 20.30; רוסית — 20.45.

רשת א'

[illegible]

רשת ב'

[illegible]

גלי צה"ל

[illegible]

טלוויזיה לימודית

16.00 שמי האמות בתאילנד — סרט תיעודי על החיים בתאילנד 16.36 עקרים דקות של ... 16.46 ... 16.58 לאן בעלם המסקנה.

טלוויזיה כללית

17.32 מה לראות — [illegible] 18.00 ... 20.00 ... 20.30 ... 21.00 ... 21.40 ... 22.30 ... 23.20 ...

לוח הצופה

● פילים הקונה רהיטים, אבזרי קוה, פריג'ידרים, ריהוט משרדי וכל חפצי בית אחרים. טלפון 864938, בערב 876852.

● שו"ב עובד בעסק משרד ה' דהות בחצי משרה, מחפש חצי משרה נוספת. לפנות: נגזי שלמה שכון א' 82, ראש העין.

● 3 חדרים + פנת אוכל בעי־ דמנות, קליין, השומר 73 בלוק 6, בני־ברק, טלפון 783732.

למסדרי קידושין בארץ

הרבנות הראשית לת"א—יפו מב־ קשת להודיע לה אם לוסטיג לדי ת. ז. 621877 בעל תעודת גירושין כס' 31183 מיום כ"ז שבט השכ"ד נרשם אצלכם לנשואין.

הנ"ל טוען כי תעודת הגירושין שלו אבדה.

למסדרי קידושין בארץ

הרבנות הראשית לת"א—יפו מב־ קשת להודיע לה אם זילברמן ושאקלין ת. ז. 404286 בעלת תעודת גירושין מס' 44241 מבאר־שבע מיום כ"ז ניסן תשכ"ח נרשמה אצלכם לנשואין.

הנ"ל טוענת כי תעודת הגירושין שלה אבדה.

תיאטרון ישראל

17.6.74 הערב

הבימה:

כות דנמן: תל־אביב אולם הגדול

הא, הו יוליה: תל־אביב אולם הקטן

הקאמרי

שלש מסיבות: תל־אביב

התיאטרון העירוני

חיפה:

ביליכמבר 72: חיפה

הצפה

עתון יומי

HATZOFE DAILY

המו"ל: הצופה בע"מ, עורך ש. דניאל. מערכת והנהלה תל־אביב, רח' המסגר 66, טל. 33421 ... ירושלים ... חיפה ...

אין המערכת אחראית לתוכן המודעות

אלמוגי תוקף את אלון

הכרזתו המרגיעה של שר החוץ על אספקת תחנת כוח גרעינית למצרים – איוולת

באיוולת הגדיר אתמול ח"כ יוסף אלמוגי את הכרזתו של שר החוץ הישראלי בעניין אספקת תחנת כוח גרעינית של האמריקאים למצרים שבאולי הענין לא בהאית ובעיקר מפי היקה ההודעה שהמשך הב־יהיה זה, כי גם ישראל תקבל תחנת כוח גרעינית.

ראש עיריית חיפה יוסף אלמוגי, אמר את הדברים בקבלת פנים לאלוף פיקוד הצפון רפאל איתן שדן אתמול בחיפה בעניינים ביטחוניים שונים.

אלמוגי כלא נקב בשמו של שר החוץ יגאל אלון, אמר, כי הוטעה לשמוע את ההודעה בה הוא מסכים עם מכירת התחנה הגרעינית למצרים, והביע דעתו שהממשלה לא הקל ראש בהסכם שבין ארה"ב למצרים. אלמוגי התרעם על ההשוואה לבה שהמצרים יכולים להשתמש בכור הגרעיני, לייצור חומר נפץ, בעוד שכור כזה לישראל נועד בבירור לצרכי שלום, האיך אפשר לבוא ולספק בהשוואה כגון אלה.

השיגור הבטחוני

אלוף איתן שנפגש בדבריו על ה־ענייני הבטחוני שחל צורי הגבוהה, אמר, כי כל המעצב שהתייצבות ה־חזית ההסכם ברמת הגולן יביא שקט ברחבי הארץ, משלה את עצמו בהש־ליות בטוחנות. בגבולות יהיה שקט, אך בתוך הארץ עלולים להתרגש כתו־צאה מפעולות חבלנית והסכם עם ארצות ערב אינו מסיים את המלחמה עם המחבלים שיכולה להימשך עד 100 שנה.

סכנת הטילים

הוא הוסיף, כי מה שהיה במכנו „עורף", בהלחמה הבאה יהיה חזית יש להתכונן למלחמה שבה יתעמשו טילים קטלניים בחיפה ובכרכי ארץ־ אחרים, ולשם כך יש להתכונן כבר ולהכין את כל האמצעים כדי להגן על המדינה.

בקבלה הפנים נכחו חברי מועצת העירייה, מפקד המשטרה בנפת חיפה וקצינים בכירים.

נהג מונית החליט להתנצר עם בני משפחתו, במחאה שלא קיבל „מספר ירוק"

מאת כתב „הצופה" בירושלים

נהג מונית, אב לחמישה ילדים, שנולדו ע"י מוסדות, החל בהליכי התנצרות יחד עם ילדיו. הנהג מר נח מוצה בן ה־41 יליד הארץ שהיה חבר באירגון הצבאי הלאומי, נתפס באקדמיה לירושלים מדיניות כבו השלטונות, לאחר שהתקדקה לו אישור „מספרים ירוקים" כי לראשונה של המשפחה בן ש־דה, סירבה להעניק לו רשיון למונית שלדעתו הוא זכאי עליו הקריטריונים.

האשה התנגדה, אך נכנעה

תהלה פירבה אשתו של הנהג כ־היקר להתנצר ואף השאיפה את מספקד באוויל ח"כ מבתים יחיד כדי שישכנע את בעלה. אך נראה כי השפעת ה־מיסיונרים שפעלו באינטנסיביות על בעקבות עיקה תליחה יותר הכנסה־ תה כולה התליכה להתנצר.

בעלבים המוקדמים באה משפחה זיפה במגע עם אנשי כמורה נוצרים בבנור המתקבים בלפרין ובאחרונה היא עברה למיפגל היפה.

כל בת ביתה ומשפחתו קיבלו לפיין ספרות נוצרית, החל מהברית החדשה וכלה בשורה של חוברות יסודיות.

מעצרו של הנהג

הנהג העובד בבכיר בתחנת מוניות „הכרמל" על ציר ירושלים–ת"א ר' אמר עבד עד כה במכונית שמספרה 41–915 סיפר לכתבנו כי הוא מתגורר עם ארבעה ילדיו בדירה בה יחד ר־ הוא חיבר כל רכבת. הוא אמר כי בנסיבות אלה לאחר שהורשה להתד־ פת בבפקים ריקים השיבה בשלילה לבקשתו לכנייה שהוא עזבה על ה־קריטריונים אין הוא רואה ברירה אלא להתנצר.

יו"ר ארגון נהגי המוניות מר יעקב קריגר אמר בתשובה לשאלה כתבנו, כי ארגונו בעבודת מלוא המאמצים כדי להניא את כך משה בכוונתו להתנצר באמצעי שכנוע ובאמצעים אחרים.

התפוררותו של הנהג נועלה ע"י מיסיונרים, שפעלו עימו שיהיה שב־עקבותיהן הסכים להתנצר יחד עם ארבעה מבין חמשת ילדיו (נחל בן השפר, ברשית בן ה־8, אסתר בת ה־7 ומזלן בת ה־3).

שומר נעלם באילת

שומר המועסק בחברת שמירה פר־ טית באילת נעדר מאז יום ה' האחרון ר־ במשערים כי עבר את הגבול לירדן.

אברהם בדו בן 28 אשר היה לי־ התיצב ביום ה' האחרון בבוקר ב־משרד חברתו ולהחזיר את הנשק לאחר סיום שמירתו במכרות הנחו־שת בתמנע, אך הוא לא הופיע. ב־מבניו סברו, כי היה עייף ושכב לי־שון וכי הוא יופיע מאוחר יותר. כמספר שעות לאחר מכן נמצא סיור של צה"ל שסייר על דרך הספורה־ לים ליד גבול ירדן בערבה תת־מקלע עוזי. העסק הועבר למשטרה הצבאית בכוונה לאתר את בעליו.

אותה שעה הודיעו ממכרות הנחו־ שת תמנע כי ג'יפ שהיה בשטח נע־לם ומשערים כי נגנב. חקירת ה־משטרה הצבאית העלתה שהעוזי שייך לחברת השמירה והיה ברשו־תו של אברהם בדו. כאשר החלו בחיפושים בסביבה, נמצא הג'יפ ש־נגנב בתמנע. המשערים, כי הנעדר לקח את הג'יפ וליד הגבול הפ־קיר אותו וגם את העוזי ועבר ל־ירדן.

עצרת זכרון במלאת שלושים לרצח במעלות

מאבקם של יישובי הספר בקו החזית בצפון עם המחבלים אינו חדש אך עתה הם ניצבים בפני מירוץ רצחני חדש, שלוה רכון ללא הכוונה, — אמר אמש שר ההסברה, מר אהרון ידיב, שייצג את הממשלה בעצרת זכרון שנערכה בעיירת מע־לות במלאות שלושים לרצח בביה"ס המקומי.

שר ההסברה אמר שכשם שהממ־ שלה יודעת את חובתה במלחמה נגד המחבלים, כן היא יודעת, שעליה לחזק את היישובים ואת התושבים שבצפון מבחינה בטחונית וחברתית.

הטקס נפתח בקריאת פרקי תה־לים ויזכור מפי הרב בבאי. ראש המועצה המקומית מעלות־תרשיחא, מר אלי בן־יעקב, אמר שבהפיכתה של מעלות לעיר האם בישראל נציב לנרצחים זכרון עד.

באותו מעמד נמסר, שהשכונה בה נרצחו בני משפחת כהן, תיקרא מהיום על שם משפחה זאת.

במעלות נרצחו לפני 30 יום 22 תלמידי בית הספר הדתי תיכון בצפת ושלושה מבני משפחת כהן במעלות.

תושבי „רמת עמידר" מוחים נגד פתיחת בריכת שחיה בשבת

מאת סופרנו מג"ש דן

מאות מתפללי בתי הכנסת ברמת־עמידר ברמת־גן הפגינו נגד פתיחת בריכת השחיה של העירייה בעמידר בשבת שהיתר מיועדת לבריכת לי־מודים ומצאצא בבעלות ה־עירייה.

תושבי השכונה דרשו לסגור את הבריכה שהפעלתה קשורה בחילול שבת. משלחת של אנשי השכונה יצאה בשבת לביתו של ראש העיר ברמת־גבים. מאחר שראש העיר לא היה בבית הבטיחה רעייתו גב' פלד כי ראש העיר יקבל משלחת ביום ראשון.

אתמול יום א', הופיעה משלחת של נציגי השכונה בראשם רב ה־שכונה הרב אריה נדב אצל ראש העיר והביעה בפניו את התמרמרותם של תושבי השכונה, שהם ברובם דתיים, על אי קיום הבטחת העירייה שלא להפעיל את הבריכה בשבתות ושהבריכה תהיה ליהודית בלבד.

ראש העיר ד"ר פלד, הבטיח למש־לחת כי אם רוב תושבי השכונה יחתמו על עצומה שמתנגדים לפתי־חת הבריכה בשבת הוא יסגור אותה.

רימון ממולכד נתגלה במכוניתו של תושב ת"א

רימון־ממולכד נתגלה אתמול ב־מכוניתו של תושב תל־אביב, בשעה שמסר את מכוניתו לתיקון במוסך.

הרימון, מתוצרת צה"ל, היה קשור לפתיל ההצתה והוא נתגלה על ידי מכונאי שטיפל במכונית.

חבלן המשטרה פירק את הרימון והמשטרה פתחה בחקירה העבירה. כי הרימון הונח במכונית בטרם שהגיע למוסך.

חקירה ראשונית העלתה, כי המכין את הרימון אדם שהיה בסכסוך עם בעל המכונית והצה לגרום נזק ול־התנקם בו בדרך זו.

שמו של בעל המכונית לא נמסר לפרסום. צעירים נעצרים.

חווה מתקופת החשמונאים נתגלתה בוואדי באיזור שכם

החווה מתקופת החשמונאים נתגלתה בתוך מערה בוואדי־ צבאה, המסחרר בתבלת הירדן ואיזור קרקע שבם.

החווה מורכבת משני חלקים: חצר גדולה רבועה, ובמבנה זה איזור בנוי. באיזור זה ניתן להבחין בשרידי בניין נוסף המתבסס לגובה נפרד. באזור נמצאו שברים רבים של קנקנים וסירי בישול מן המאה הראשונה לפני הספירה וכן מטבע חשמונאית מימי אלכסנדר ינאי.

— פרטים אלה נמסרו בגליון האחרון של „חדשות ארכיאולוגיות". בעריכת אגף העתיקות והמוזיאונים.

החוקרים סבורים, שהחווה נבנתה הרבה או בעוצה אחרי תקופה קצרה. הורדוס. שבה מבצרים רבים בעקבות החשמונאים (מצדה, הורקניה ומצודת ירדן), לא הרס את יישובו של אתר זה. יבבקימו בנה ישוב חדש לו קרא לו פצאל, שם נמצאת כיום חורבת פצאייל. כן ניצל הורדוס את מעיינות הבול המוריקים כמויות מים גדולות במדבר הזה, כדי למשוך מהם אמות מים, שהעבירה מים לשתיה ול־חקלאות לישוב שלה. גם כיום משמ־שים המים את מושב פצאל אפרים שבבקעה.

עוד גילו החוקרים, במפגש הירד ירזון—גשר אדם (דמיה) — בית־ שאן בבקעת הירדן, במקום הנקרא בערבית אל־מתחרק, שלושה מבנים גדולים, שבאחד מהם נחשפה חומה לבנים ברוחב שלושה מטרים, ובצמוד לה חפיר הגנה ומעליו מגדל שמירה. השרידים שנחשפו הם מתקופת ה־ברונזה הקדומה, אולם על שרידי ה־מגדל החומה נבנו בניינים אחרים מהתקופה הישראלית. ציוני זה ידוע בחשיבותו ההיסטורית באשר הוא ה־דרך אל אותה המעברות הקדומות על הירדן, כשמעבר לנהר שכבה העיר הקדומה אדם, הנזכרת במקרא עוד מימי האבות.

למעלה ממיליארד ל"י – תקציב קופת חולים

תקציבה של קופ"ח לשנת 1975/74 הגיע השנה לשיא של 1,17 מיליארד ל"י, והגרעון יהיה 156.7 מיליון ל"י — כך־ ברר מהצעת התקציב שהוגשה אתמול לוועד המפקח הארצי של קופ"ח, כך אמר ידליו יו"ר מרכז קופ"ח.

בעוד שבועיים יכנס הוועד המפקח לאישור הצעת התקציב.

בדברי ההסבר עלו להתקציב ציין בר יהודה, כי התקציב הזה מבטא את האינפלציה הגוברת ואת שגם הפיתוח של השירות. הוא אמר כי בשנת הכספים החדשה יתווספו 360 מיטות בבתי החולים של קופ"ת. כמו כן מוקצה חלק נכבד מן ההוצאות לרכישת ציוד ומכשירים מודרניים ובציוד רפואי חדיש בבתי החולים.

מן הסעיפים הבולטים בהצעת ה־תקציב הוא סעיף התרופות שמגיע ל־159 מיליון ל"י לעומת 188 מיליון ל"י בתקציב אשתקד. הסעיף לשכר 30 אלף עובדים מגיע לכדי 563 מיליון ל"י.

יונקטו אמצעי ביטחון בחופי הרחצה ובמקומות הקייט

הנחיות על נקיטת אמצעי בטחון בחופי הרחצה, בברי־כות השחיה ובמקומות הקיט הקי־ציים, כולל בתי הספר בהם משתקים התלמידים בחודשי הקיץ ושפוצו בימים הקרובים על ידי הרשויות המקומיות בתיאום עם גורמי הבטחון — על כך מסרו אתמול יו"ר מר־כז השלטון המקומי, מר פ. איילון וממלא מקומו מר דב ברזילי במסיבת עתונאים בת־ל־אביב.

השניים הודיעו כי בקרוב יקים מרכז השלטון המקומי גם כללי של ראשי הרשויות המקומיות בנושא בטחון, בכוונה להדריך את כל הרשו־יות בנושאים אלה וכן לפתור בעיות מיוחדות שטרם זכו לטיפול נאות. בין היתר יוכנס בכל רשות מקומית קצין בטחון אשר יטפל בבעיות ה־בטחון השוטף של היישוב. מר בר־זילי קרא לתשומת לב מיוחדת בנו־שא זה לא רק בקו הגבול, כי לא כן הנמנע שפעולות המחבלים יכוונו בעתיד לריכוזים במרכזי הארץ.

מר אילון הביע אכזבה מסוימת בהיקף ההתנדבות למשמר האזרחי. הוא ציין, כי אף שניתן להפעיל חוק עזר עירוני בענייני שמירה, יש להעדיף את ההתנדבות „שהרי לא יתכן כי באוכלוסיה בת 3 מיליון לא ימצאו כמה אלפי מתנדבים לתפקידי שמירה ולסיוע לכוחות ה־משטרה. אשר לשמירת הורים בבתי ספר הסכו גם מר איילון ומר ברזילי בהפעלת חוק מחייב, במקומות ש־בהם לא נרשמו מספיק הורים לשמירה בהתנדבות.

לשאלה על הקצאת חדרים לנציגי האופוזיציה ברשויות המקומיות ל־קבלת קהל בתוך העירייה, השיב מר אילון בשלילה. אין, לדעתו, מקום לתת בידי האופוזיציה תפקידים של קואליציה ואין ליצור כפילות. על האופוזיציה להת־רכז בתפקידי הביקורת והמעקב אחר פעולות הקואליציה. יחד עם זאת יש לשמור על יחסים קורקטיים בין הקואליציה והאופוזיציה — ציין מר אילון.

דנים בהנהגת „יום עבודה גמיש"

נושא יום העבודה הגמיש — ה־מאפשר במסגרת גמישה לשעות התח־לת העבודה וסיומה, ולמספר שעות העבודה ביום — הועלה בישיבת הוועדה המרכזת של ההסתדרות.

בהציגו הנושא אמר ג. בן־משה כי הנהגת יום־עבודה־גמיש — המאפ־שר תחילת העבודה בשעות שונות, לעובדים השונים ובמפעלים השו־נים, תסייע להקטנת ההעדרויות מ־העבודה וכן תקל על עומס התח־בורה בכבישים בשעה האחידה המקובלת כיום לתחילת העבודה וסיומה.

בן־משה ציין את הנסיון הרב ה־מוקדש לנושא זה במערב אירופה וארה"ב, ארצות שערכו בו ניסויים מקיפים.

„מן הדין שההסתדרות תהיה חלו־צה בבדיקתו הרב צדדית של ה־רעיון והבאתו לידי מימוש של ני־סוי מדוקדק ומדעי בתנאים של יש־ראל" — אמר בן משה והציע הקמת ועדה, בשיתוף עם ארגוני המעסי־קים הגופים הנוגעים בדבר לבדי־קת אפשרויות, וכדאיות, ויישומו של יום־עבודה־גמיש בישראל.

הוועדה המרכזת קיבלה ההצעה וה־חליטה על הקמת ועדה, במסגרת המחלקה לאיגוד מקצועי, אשר תטפל בנושא יום־עבודה־גמיש, לרבות ניסויו המעשי בגזרה מצומצמת, ו־תדווח לוועדה המרכזת על תוצאות הניסוי.

חוברת בנושאי בטיחות – לתלמידי בתי הספר

בימים אלה מפיצה היחידה לטי־פול בתלמיד במשרד החינוך וה־תרבות בין תלמידי בתי הספר ב־רחבי הארץ חוברת צבעונית ב־נושאי בטיחות, בטחון וזהירות ב־דרכים לקראת חופשת הקיץ הקרו־בה. בחוברת מוסבר לתלמידים כיצד לנהוג בשעת רחצה בים וב־בריכות שחיה, ניתן ייעוץ באשר לטיולים משפחתיים וקבוצתיים וב־כלל זה הלבוש הרצוי, מניעת זי־הום הסביבה והעזרה בציוד עזרה ראשונה. כן מפורטים כללי זהירות ביחס למשחקים באתרי בנייה ומקו־מות מסוכנים אחרים, הישמרות מפני מפגעים פיזיים וחפצים חשודים. בחוברת כלולות גם הוראות זהירות בדרכים וכללי התנהגות ברכב צי־בורי.

במלאות 25 שנה לפטירת יקירנו

משה טביומי ז"ל

היערך אזכרה היום יום ב' כ"ז סיון (17.6.74)
בבית העלמין נחלת־יצחק בשעה 17.00

המשפחה

שובתי הרעב ליד הכותל מבקשים התערבות ניקסון להצלת יהודי בריה"מ

אחד הנושאים המרכזיים כי שיחותיו עם הנשיא ניקסון יהיה מצב יהדות בריה"מ, ולא נמ־נע לטיפול שבעיית היהודים שב, הוא עניין עניינו של ברית המועצות — אמר אתמול השר

גדעון האוזנר, שבא לבקר אצל שובתי הרעב ברחבת הכותל המערבי בירושלים, במלאת 4 שנים לתחילת המשפטים נגד עולי העלייה ואסירי ציון ב־ברית־המועצות.

בשביתת הרעב שנערכה ביוזמת ה־מועצה למען יהודי בריה"מ השתתפו כמאה אנשים. בהם קרובי אסירי ציון וכן פעילי עליה מבריה"מ, נציגי ישובים ומרכזי קליטה ברחבי הארץ. נמסר, כי אסירי ציון ופעילי עליה בערי בריה"מ פתחו בשביתת רעב במלאת 4 שנים למשפטים.

שר ההסברה, אהרון ידיב, שביקר אף הוא בכותל, אמר, כי מאבק יהדות בריה"מ לחופש העליה מסמל את עצם המאבק של העם היהודי לקיומו.

שובתי הרעב מתכוונים להגיש עצומה לנשיא ניקסון הקוראת להת־ערבותו למען יהודי בריה"מ. בעצ־מה הם מביעים הערכה לעמדתו האוהדת של הנשיא ליהודים בבריה"מ, אך הם מצביעים על כך, שחלה הרעה במצב היהודים שם, גדל מספר היהו־דים הרוצים לצאת לעומת ירידה ניכ־רת בעליה וגוברות התנכלויות ל־פעילי עליה ומדענים יהודים.

נדון לארבע שנות מאסר על הונאת בתי־מלון

ל־4 שנות מאסר נדון אתמול אדם שהתגורר בבתי מלון מבלי לשלם ונוסף על כך קיבל סחורה במרמה.

שופט מיכאל חרמי בבית המשפט המחוזי בת"א קבע, כי מאסר זה יהיה מצטבר למעצר של חצי שנה, שבו ישב הנאשם אוסוולד בלום, בן 56, במהלך משפטו.

סגן פרקליט מחוז ת"א יצחק ויגר־ גרד האשים את בלום, כי בספטמבר האחרון התגורר בשני בתי המלון בתל־אביב — הילטון ובאזל — ובאזור חייב כ־1,550 ל"י. באותו חודש נכנס לחנות וקנה בגדים בסכום של 600 ל"י. כן התגורר במלון „4 העונות" בנתניה עם יד־דתו ושם לא סילק חשבון של 1,350 ל"י.

בתחילה הביא התובע עדויות כדי להוכיח את אשמתו של האיש, השו־פט התחיל לכבות את עו"ד ניסן ריסקן לסנגורו, והסנגור הודה ב־אשמות כולן.

התובע ציין, כי לנאשם יש הרש־עות קודמות בעבירות דומות של מרמה, זיוף צ'קים וכדומה.

הסניגור, עו"ד וייסמן הציג את תולדות חייו של אוסוואלד בלום, ששהה במחנה נאצי ושם למד את תורת הזיוף והמרמה והוא ממשיך בכך עד היום. הוא עושה מעשיו מתוך טיפשות ומוסר תביד את מעשיו האמיתיים. כך שאין בכך מעשה מרמה המכוון להמלט מתש־לום — טען הסניגור.

השופט קבע בפסק דינו, כי אי אפשר לרפא את האיש ממעשיו, אך יש להגן על הציבור בפניו ולכן הו־טל עליו מאסר ממושך.

התענינות לחלקי חילוף לרכב מישראל

התערוכה הישראלית לחלקי חילוף לרכב אשר נפתחה אמש באתונה, יוון, עוררה התענינות גדולה ב־קרב היבואנים המקומיים ויש לצ־פות לעסקות רבות אשר יבואו ב־עקבות כך. על כך מסר דובר ה־חברה לתערוכות וירידים שארגנה את התערוכה.

במשך התערוכה ביקרו בה למעלה מ־100 קניינים מהעבע, אשר הגיעו על פי הזמנות שנשלחו מראש ע"י הנספח המסחרי של ישראל באתו־נה מר י. צעורי.

התערוכה אשר התקיימה במלון הילטון, נטלו בה חלק 12 יצרנים ישראלים, ביניהם „אלגא", „אלכסי", „בכר", „הדייקי", „מובליהר", „ברמלי", „בעצורי דיסק", „אור צורפים", „צוהר", „ברפיקס".

את הביתן ניהל מר עוזי שגב מ־מכון הייצוא.

ייפתר משבר המלט בגדה

משבר המלט ביהודה ושומרון ייפתר ע"י מתן רשיונות מהשלטונות לסוחרים, כדי ליבא מחו"ל. הממ־שלה גם הסכימה להעניק לסוחרים אלה 110 ל"י לכל טונה מלט מיובא, כיון שמחירו יעלה בהרבה על המחיר ה־עכשוי בארץ.

ביקור ניקסון דחה משפט

ביקורו של הנשיא ניקסון ביש־ראל השפיע על ניהול משפטים בבית המשפט המחוזי בת"א. בפני השופטת גב' הדסה בן עתו עמד להתברר משפטו של עב־ דללה אלגלבן, בן 21 מחן יונס, שהואשם בפריצה לנגריה ברא־שון־לציון לפני 8 חדשים. בעל הנגריה, מר ישראל קייזמן הת־ יצב בבית המשפט אתמול כדי להעיד. אולם נציג המשטרה, שהיה צריך להביא את המוצגים — לא הופיע. הסביר התובע: בגלל ביקורו של הנשיא האורח גוייסו כל אנשי המשטרה.

הגיבה השופטת: על ביקורו של נשיא ארה"ב ידענו מראש וניתן היה לבטל את הזמנת העד לבית המשפט אם לא ניתן היה להביא את המוצגים.

אגודת ישראל החליטה לא להצטרף לגוש האופוזיציוני בכנסת

מאת סופרנו לענייני מפלגות

הנהלת מרכז „אגודת יש־ראל" החליטה אתמול, כי אין היא מצטרפת לגוש אופוזיציוני שמטרתו: הפלת הממשלה, שכן התנאים שהעלתה בפני הליכוד והמפד"ל לא מולאו.

יחד עם זאת החליטה ההנהלה להצביע במליאת הכנסת נגד הצעת התקציב ולהצביע נגד הצעת התקציב של משרדי הממשלה, כא־שר אלו יובאו בפני מליאת הכנסת של הכנסת, עד החלט, כי „האגו־ דה" לא תתמוך בהצעת החלטה להטריד את הצעת התקציב לממשלה.

כל ההחלטה זו שהוצעה על ידי ח"כ ש. לורנץ צפרה הצעת החלטה הקוראת „לאגודה" להצביע נגד ה־ממשלה בכל ענין ובכל נושא.

תחילה תמכו בהצעה זו נשיא מר־כז אגודי הרב פ. מ. אלתר והגאון הרב ש. שנדרובצקי. כאשר ראה זאת ח"כ ש. לורנץ הודיע, כי הוא מסיר את הצעת ההחלטה שלו ונע־נהו בעקבות כך חילוקי דברים, שבכל בהם חלק פעיל ש. י. גרוס הסיעה ההתנגדיה רומנית שאיים לע־זוב את הישיבה עם סיעתו.

מאמצי יותר תפך הרב. אלתר כי הצעתו של לורנץ נימוק זאת בכך שהוא לכעשה מתלבס המלבס בשל הציקוקים שהעלו מחייבי „הצעת לורנץ" ושולליה.

מן הישיבה נעדר ח"כ מנחם פרוש השוהה עתה בחו"ל.

במהלך הישיבה הובעה מחאה על הצהרותיו של ח"כ א. ורדיגר (פא"י) כי „החזית הרחבה התורתית" תצביע נגד התקציב. זאת עוד לפני שה־ „אגודה" נתכנסה לדון ולהחליט בנושא זה.

בישיבת ההנהלה נקטו חברי הכנ־סת של „האגודה" עמדה מתונה המעונינת, כי אין להיגרר לעמדות קיצוניות. כמוהם סבר גם ש. י. גרוס. בישיבה דווח על הפגישה שהתקיימה בסוף השבוע בין שרים ב„עבודה" לבין ראשי „התחיה", ואשר בה נטען הראשונים כי אינם מבינים בשל מה רוצה „האגודה" לפעול להפלת ה־ממשלה.

האדמו"ר ממכנובקה – לביקור בלונדון

האדמו"ר ממכנובקה, הרב אברהם יהושע־השיל טברסקי שליט"א, היושב בבני ברק, יצא היום לביקור בלונדון, לפי הזמנת חסידיו.

האדמו"ר שעלה לישראל מברית המועצות, לפני כשש שנים, לא יצא עד כה את הארץ.

הטעם, נודע, נעוץ להפצרת חסי־דיו, אחרי שהצניען קשור בשמחת מצוה. בהזדמנות זו גם הסכים „לע־רוך שולחנות" בבית הכנסת בו יתפלל בשבת הקרובה בלונדון.

מסיבה להופעת ספרו החדש של האלוף הרב פירון

מסיבה וקידוש לכבוד הרב הראשי לצה"ל אלוף מ. פירון עם הופעת ספרו השני „בנתיבי אגדות חז"ל" ועם שובו מחו"ל נערכה אמש ב־ בית־הכנסת לצעירים בבת"ים. דברי ברכה נשאו ראש העיר מר י. וולקר וסגניו יצחק טורק ואורי פלח. רבה הראשי של בת"ים הרב אליהו בקשי־דורון ויו"ר המועה"ד מר דב דוויק.

אישים ומוסדות

— מר אריה הנדלר, מראשי הס־תדרות הציוני הפועל המזרחי ב־ אנגליה וחבר הועד הפועל הציוני, הגיע ארצה כדי להשתתף בישי־בות הנהלת הסוכנות היהודית ו־ הועה"פ הציוני.

— הרב שאר ישוב כהן, ראש מכון קושל לדרישה התלמוד וראש המד־ רשה הגבוהה לתורה ויהדות בירו־ שלים יצא אתמול לארה"ב ואירופה בשליחות מוסדותיו.

מרדכי נאור – מפקד גלי־צה"ל

מאת סופרנו

מרדכי נאור, בן 39, נתמנה כמפקד „גלי־צה"ל", במקומו של יצחק לבני שעבר לכהן כמנכ"ל רשות השידור.

מ. נאור, כיהן עד כה בתפקיד של סגן מפקד התחנה הצבאית.

מפקד „גלי־צה"ל" מילא בעבר תפקידים עתונאיים בכירים. בין ה־יתר שימש עורך „במחנה נח"ל" ו„במחנה" גדנ"ע. כמו"כ חיבר מספר ספרים לנוער. לאחרונה הופיע בעריכתו ספר מסכם על מלחמת יום־הכיפורים.

במסיבת פרידה שנערכה בסוף ה־שבוע שעבר ב„בית החייל" בת"א לכבודו של יצחק ליבני, צויינו פעו־לותיו של המפקד החדש.

קצין חינוך ראשי תת־אלוף שאול גבעולי שבירך את חתן המסיבה י. לבני הצביע על הישגיו, יוזמתו ה־ברוכה, שהעלו את „גלי־צה"ל" לתח־נת שידור בעלת רמה גבוהה המש־דרת עתה 24 שעות ביממה. כמו"כ בירך את המפקד הנכנס מ. נאור שצמח ועלה מתוך „שורות צורכי התחנה".

השמיעו ברכות: יוסף אשכול, עו־רך „במחנה" ומרדכי נאור מפקד „גלי־צה"ל".

יצחק לבני שהשיב למברכים ציין בראשית דבריו, כי יחודה של תח־נת השידור הצבאית ב„רוח הנעו־רים" שורה בה כשהמטיפה היא: לחדש ולהתחדש.

כן אמר שהוא מדונה בבחירה המפקד החדש, אשר לדעתו יוכל להתמודד עם האתגרים המוטלים על גלי־צה"ל.

כסגן מפקד גלי־צה"ל נתמנה צבי שפירא.

לוטו
השבוע מיליונים פ"ב ראשון
150,000 ל"י
ומצטבר עד
500,000 ל"י
היום המועד האחרון למסירת טפסי הלוטו

ב"ה

ער"ש שבת קודש שלח תשל"ד

עת לעשות!

אחרי אשר היתה יד ד' אלקי אבותינו, רבון העולמים ההדרות עלינו, ורוחו הגדולה בברית עלינו תשאתנו, לשוב אל נחלת ירושתנו ואל בעלות ארץ חיינו זאת, אל שלטוננו התוקי עליה, אל קיומה הממשי של המצוה הזאת, השקולה בכל מצוותיה של תורה הכוללת את כולן (ספרי, פ' ראה, אור־החיים סוף פרשת נצבים) בהמוית חסד ד' הנורא והנשגב ובהנהלת עוזו אל נוה קדשנו ובירת כבודו, הלא תרוממנו תכוננו נפשנו רוחנו ונשמתנו, וכל כונותנו. פעלינו אל כל תקפה ומלואה של זו השלמות שלמות תפקידנו הדורותי הזה, המשתבללת ברוח"ל משבעתם של אבות אל כיבושה, ושיחזורם והתחדשותם של בנים, אשר אחת דיבר אלקים ושתים שמענו.

והננו מעתה, ועד עולם, הלא קוראים ומזורזים, מתוך המשך התקיימות הירושה אל התגדלה והתאדרה של הישיבה, ההתישבות וההתנחלות בכל מלוא רוחב ארצנו כדבר ד' הנאמן.

עת לעשות, ויהי נועם ד' עלינו וכוננת פעלינו, ובכל עתנו זאת, הישנה והחדשה.

צבי־יהודה הכהן קוק

מתוך הכרת חומרת השעה, הכרת הערך העליון של ההתיישבות בארץ ישראל, לשם מניעתו של הסחף המדיני נרכז פעולתנו בתקופה הקרובה בשני מישורים אלה:

א. פעולה נרחבת ומורצת להרחבתה של ההתיישבות ולהקמתן של נקודות חדשות בכל רחבי הארץ. בגולן, ביהודה, בשומרון, בבקעת הירדן ובסיני, באמצעות גיוס כח אדם ומשאבים כספיים ומגע עם כל תנועות ההתיישבות.

ב. פעולות חינוך והסברה מקיפה בכל המישורים למען העמקת הקשר והדבקות שבין ארץ ישראל לעם־ישראל, ממקורה של האמונה, למען התעוררות הלהטית מחודשת בהגשמתו של הרעיון הציוני.

עלו־עלו ונעלה!

גוש אמונים

המתנדבים המשתתפים לגרעיני ההתישבות לכל בהזיה — נא לפנות לפי המוכנות — גוש אמונים כפר עציון.

למכובדנו מר עמוס חג'ג'
יו"ר המועצה הדתית ורעיתו טובה
ברכת מזל־טוב לבבית
לרגל נשואי אחיו יובל עב"ג מרים
ולהולדת הנכד בן ליצחק ורינה הריאה
תגדלו הרבה בנת ותזכו לראות מהם דור ישרים מבורך
אמיאס אלברט
הרבנים המקומיים: הרב א. בן דוד, הרב ש. הבלין
בן ומ"כ יו"ר המועצה
חבריה ועובדיה
בית שאן

מלון
מוטל צפת
בהר כנען
**** 4 כוכבים
כשר
החודש החדיש במלונות הגליל
הקיץ בחצי פנסיון
(בשכונת פנסיון מלא)
מחירים טרום עונתיים עד ל־1 ביולי
המזון ומזוג אויר בכל חדר
לפרטים: מלון מוטל צפת, ת.ד. 41 צפת, טל. 067–50914–5

לגזבר המועצה הדתית
ר' שלמה ואעקנין ורעיתו אסתר
ברכות לבביות בהגיע בנכם
דוד נ"י למצוות
יהי רצון שתזכו לגדלו לתורה לחופה ולמעשים טובים
הרבנים המקומיים: הרב א. בן דוד, הרב ש. הבלין
עמוס חג'ג' יו"ר המועצה
הפגנים, חברים ועובדים
בית שאן

למכירה
דירה בירושלים
בקרית [illegible]
4½ חדרים מרווחת
מעלית שבת
237,500 ל"י
לפנות: יעקב, טלפון 02-522263
בשעות 2–3.30

דרושים
עורך דין
לעבודה זמנית
מתמחים.
• בפרטים נא לפנות לת.ד. 1280, ירושלים
טלפון 02–232181

השבת אבידה
עם פני המפגינים מול משרד ראש הממשלה והעברתם לבית המעצר
נשאר זוג תפילין
השייך לאחד העוברים או המבקרים
בעל התפילין יפנה אל: יצחק ארליך ישיבת מרכז הרב, ירושלים.

בנק כרמל למשכנתאות והשקעות בע"מ

הודעה לבעלי המניות למוכ"ז

א. ניתנת בזה הודעה כי האסיפה הכללית השנתית הרגילה של הבנק מיום 16.5.74 קיבלה החלטות כדלקמן:

1. חלוקת דיבידנד במזומן לשנת 1973/74 בשער 12% (בניכוי מס הכנסה).
2. חלוקת מניות הטבה לשנת 1973/74 בשער 10%. המניות החדשות תהיינה מניות רגילות בנות —1 ל"י מהסוג הקיים בבנק. המחזיקים בתעודות מניות למוכ"ז יקבלו מניות למוכ"ז.

ב. הבנק ישלם את הדיבידנד במזומן וימסור מכתב הקצאה למחזיקים במניות למוכ"ז החל מיום 30.6.74 כנגד תלוש מס' 13 של תעודות המניות. את התלוש ניתן לשלוח באמצעות הבנקים וסוכני הבורסה לניירות ערך או במישרין למשרדי הבנק ברחוב שדרות המגינים 207.

ג. המחזיקים בתעודות מניות למוכ"ז אשר טרם החליפו את תעודותיהם הישנות בתעודות חדשות מתבקשים להמציא את תעודותיהם לבנק תמורתן יקבלו תעודות חדשות וכן את הדיבידנד ואת מכתבי ההקצאה כאמור לעיל.

ישראל סגל
המזכיר הכללי

מרכזי חינוך בישראל של
הסתדרות הרבנים באמריקה
ישיבת הדרום רחובות | ישיבת אחוות יעקב גן־יבנה
ברכת מזל טוב ואיחולים לבביים
לראש ישיבת אחוות יעקב
הרב משה צבי גלינסקי שליט"א
ורעיתו שרה
וליו"ר הנכבד שלנו
הרב מנחם מ. מורקוס הי"ו
ורעיתו לאה
לרגל הכנסו למצוות של בנם הבכור
יהודה דב נ"י
ההנהלה

ב"ה
הרבנות והמועצה הדתית בית שאן
מכריזה בזה על משרה פנויה של
מנקר
דרגה בהתאם לתקן
בתוספת הטבות מיוחדות למתאים.
המעוניינים יגישו את הצעותיהם בכתב, בצירוף קורות חיים, תעודות והמלצות, למועצה הדתית ת.ד. 5 בית שאן עד יום חמישי כ"א תמוז תשל"ד (11.7.74) שעה 12.00.
אין המועצה הדתית מתחייבת לקבל הצעה כל שהיא.
הרב א. בן דוד הרב המקומי | עמוס חג'ג'
הרב ש. הבלין הרב המקומי | יו"ר המועצה הדתית

עיריית פתח־תקוה
מכרז מס' 45/74
עיריית פתח־תקוה מכריזה בזה על קבלת הצעות מקבלנים להקמת תאורה וצנרת לגל חורבק ברחוב ז'בוטינסקי.
כספים למילוי ההצעות, תכניות, הסכם עבודה לדוגמה של העיריה, הסברים ופרטים נוספים, אפשר לקבל. תמורת התשלום של —200 ל"י שלא יוחזר, במחלקת ההנדסה.
המעוניין להשתתף במכרז זה יגיש הצעת מחירים, בשני עותקים, להדר מזכיר העיר לא יאוחר מיום שני 8.7.74, שעה 12.00.
על מגישי ההצעות לצרף ערבות במזומנים או ערבות בנקאית בשיעור של 5% מהיקף ההצעה לתקופה של 3 חודשים, אחרת ההצעה תיפסל.
כל מציע שלא ישלים את כל סעיפי הפרסים, או יכניס שינוי בסעיפי המכרז, הצעתו תיפסל.
רשאים להשתתף במכרז זה רק קבלנים רשומים לעבודות מסוג זה לפי חוק רישום הקבלנים לעבודות בניה הנדסית משנת תשכ"ט — 1969.
אין העיריה מתחייבת לקבל את ההצעה הזולה ביותר או כל הצעה שהיא.
בכבוד־רב,
י. פינברג — ראש העיריה

מועצה אזורית „עזתה"
מכרז פומבי לרכז נוער אזורי
בהתאם לסעיף 13 לכללים בדבר מילוי משרות פנויות ברשויות המקומיות נמסרת בזה הודעה על משרה פנויה. היום האחרון להגשת הבקשות הוא 25.6.74. טפסים להגשת הבקשות אפשר לקבל במשרדי המועצה.
תואר המשרה: רכז נוער אזורי.
הדרגה: י"ב אחיד או דרגה הוראה אישית.
תאור התפקידים: רכוז כל פעולת הנוער באזור, רכוז הפעולה במועדוני נוער בכל ישובי המועצה, ארגון פעולת נוער אזורית, פקוח על כל מדריכי הנוער דיווח לגורמים המתאימים, קשר כל המוסדות הקשורים בפעולת נוער, אחריות לתחזוקת הבניין, הציוד לפעולות נוער וכן כל פעולה אשר תוטל על העובד ע"י הנהלת המועצה.
התכונות הדרושות: 1. השכלה תיכונית. 2. נסיון בפעולות נוער. 3. נסיון בעבודה ארגונית.
רשאים להגיש את מועמדותם גם אלה שאינם ממלאים אחר הדרישות בתחום ההשכלה והנסיון, בתנאי שיוכיחו את יכולתם להשלים את החוסר בהשכלה ובהצלחה בעבודה במועד סביר.
אברהם [illegible]
ראש המועצה